

ภาคผนวกที่ 11

เอกสารข้อมูลแรงงานก่อสร้าง

บัตรขาออก
DEPARTURE CARD

MI482986<7MMR8106182F2906232<<<<<<<<<<<<<8

VISAS

23803/67

VISAS

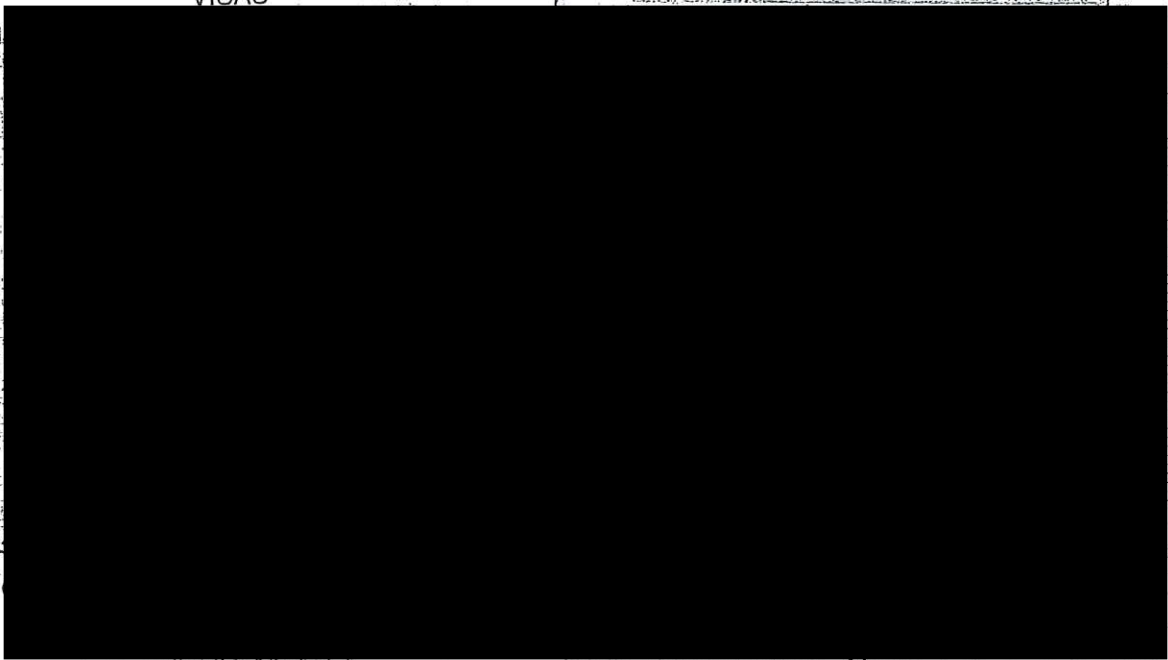

47-
MJ

2018 JUN 26

26 JUN 2024

999999 111

2018 JUN 26

26 JUN 2024

111 999999

02802/17

VISAS

02802/17

MI 482908



ทะเบียนใบอนุญาตทำงานของคนต่างด้าวตามมติคณะรัฐมนตรี เมื่อวันที่ 3 ตุลาคม 2566
เอกสารฉบับนี้ใช้แทนใบอนุญาตทำงาน

เลขรับที่ (No.) : WP-66-084322

วันที่อนุมัติ (Date) : 15/12/2023

ชื่อคนต่างด้าว (Name of Applicant) : MRS. MYINT MYINT HTWE

เจ้าหน้าที่ (Name of Officer) : นางเมทินี สุริยะ

นายทะเบียน

ผู้อำนวยการสำนักงานจัดหางาน
กรุงเทพมหานครพื้นที่ 10

(Registrar)

นายสมชาย มรกตศรีวรรณ

ผู้ตรวจราชการกระทรวงแรงงาน รักษาการแทน

อธิบดีกรมการจัดหางาน

นายทะเบียน

ลงทะเบียนและชำระค่ายื่นแบบคำขอ (REGISTERING APPLICATION FORM AND PAYING APPLICATION FEE)

ข้อมูลคนต่างด้าว

สถานะใบอนุญาต

เลขประจำตัวคนต่างด้าว

ชื่อภาษาไทย

วัน/เดือน/ปี (พ.ศ.) เกิด

สัญชาติ

ชื่อ-สกุล บิดา

เลขอ้างอิงคนต่างด้าว

ที่อยู่อาศัย

ข้อมูลหนังสือเดินทาง และข้อมูลการตรวจลงตรา

เลขที่หนังสือเดินทาง

สถานที่ออกหนังสือเดินทาง

วันที่ออกหนังสือเดินทาง

เลขที่ตรวจลงตรา

ออกให้วันที่

ข้อมูลนายจ้าง/สถานประกอบการ

เลขประจำตัวนายจ้าง

ประเภทกิจการ

ที่ตั้งสำนักงาน

ข้อมูลการที่จ้าง

ทำงานในตำแหน่ง

สถานที่ทำงาน

อนุญาตให้ทำงานถึงวันที่

ข้อมูลสิทธิการรักษาพยาบาล

ประกันสังคม

ประกันสุขภาพ สิ้นสุดวันที่ 05/06/2024

เงื่อนไข

คนต่างด้าวจะต้องทำประกันสุขภาพตลอดระยะเวลาการอนุญาตให้ทำงาน หากปรากฏว่าระยะเวลาการประกันสุขภาพสิ้นสุดลง ก่อนระยะเวลาการอนุญาตให้ทำงาน นายทะเบียนจะเพิกถอนใบอนุญาตทำงาน ซึ่งมีผลให้การอนุญาตให้อยู่ในราชอาณาจักรสิ้นสุดลง

ข้อเตือน

เมื่อได้รับอนุญาตให้ทำงานแล้วคนต่างด้าวต้องดำเนินการดังต่อไปนี้ ภายในวันที่ 31 ตุลาคม พ.ศ. 2567 มิเช่นนั้น การอนุญาตให้ทำงานและการอนุญาตให้อยู่ในราชอาณาจักรของคนต่างด้าวจะสิ้นสุดลง

1. จัดเก็บข้อมูลอัตลักษณ์บุคคล
2. จัดทำหนังสือเดินทางหรือเอกสารที่ใช้แทนหนังสือเดินทาง เพื่อตรวจลงตราหรือตรวจอนุญาตให้อยู่ในราชอาณาจักรเป็นการชั่วคราวต่อไป
3. จัดทำหรือปรับปรุงทะเบียนประวัติตามกฎหมายว่าด้วยการทะเบียนราษฎร

เอกสารฉบับนี้ถูกสร้างจากระบบการบริหารจัดการ การทำงานของคนต่างด้าว โดยกรมการจัดหางาน กระทรวงแรงงาน





กรมการจัดหางาน
กระทรวงแรงงาน

เลขที่ 1010660001062

ใบเสร็จรับเงิน

ที่ทำการ สำนักบริหารแรงงานต่างด้าว

วันที่ 08 ธันวาคม 2566

เลขที่ใบชำระเงิน EM661208/002689

เลขรับคำขอที่ WP-66-084322

ได้รับเงินจาก MRS. MYINT MYINT HTWE

สัญชาติ เมียนมา

เลขอ้างอิงคนต่างด้าว

หมายเลขประจำตัวคนต่างด้าว

ชื่อนายจ้าง / สถานประกอบการ บริษัท 3 พร จำกัด

เลขประจำตัวนายจ้าง

รายการ	จำนวนเงิน
1. ค่าธรรมเนียมในการยื่นคำขอ ฉบับละ 100 บาท	100.00
2. ค่าธรรมเนียมใบอนุญาตทำงาน	1,350.00
รวมเป็นเงินทั้งสิ้น (บาท) (หนึ่งพันสี่ร้อยห้าสิบบาทถ้วน)	1,450.00

ได้รับเงินไว้เป็นการถูกต้องแล้ว



นางสาวอารีวรรณ โพธิ์นัมแดง

(ลงชื่อ)

นางสาวอารีวรรณ โพธิ์นัมแดง

(ผู้รับเงิน)

ตำแหน่ง

นักวิชาการแรงงานชำนาญการ

ITS AND

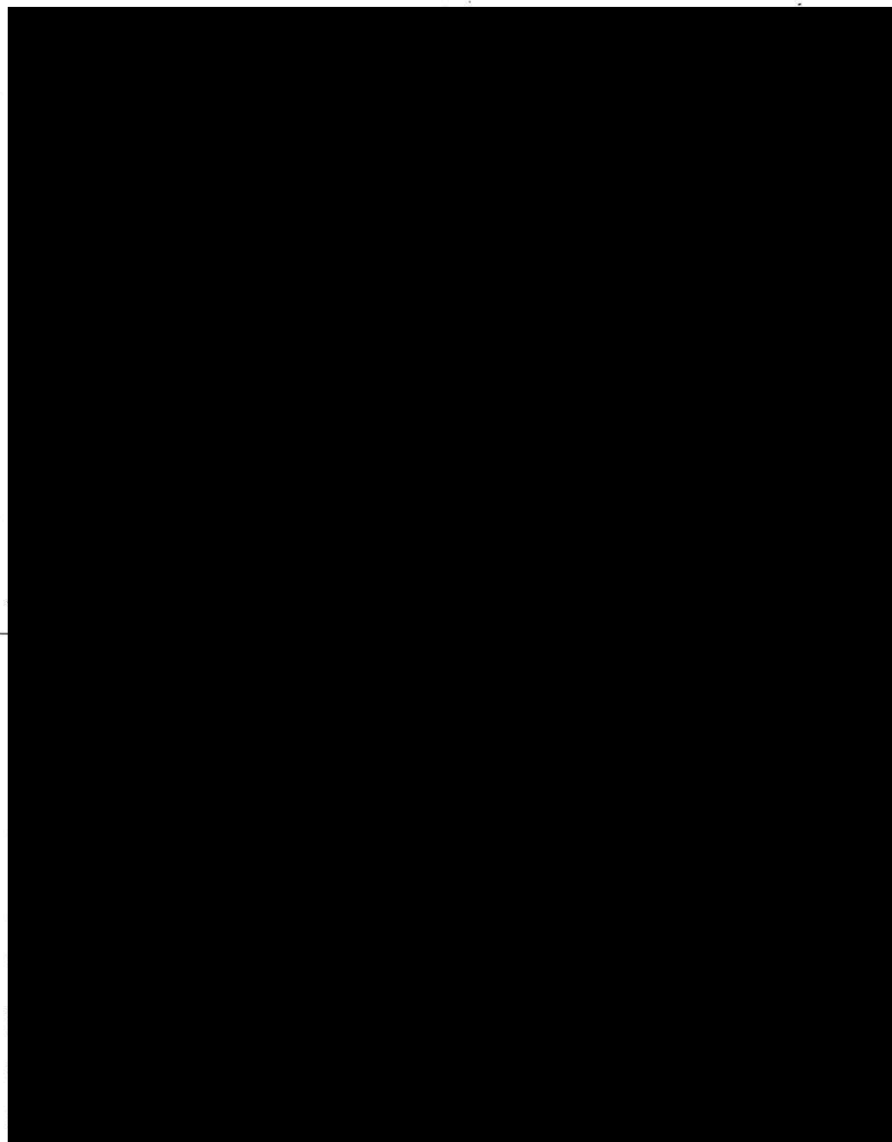

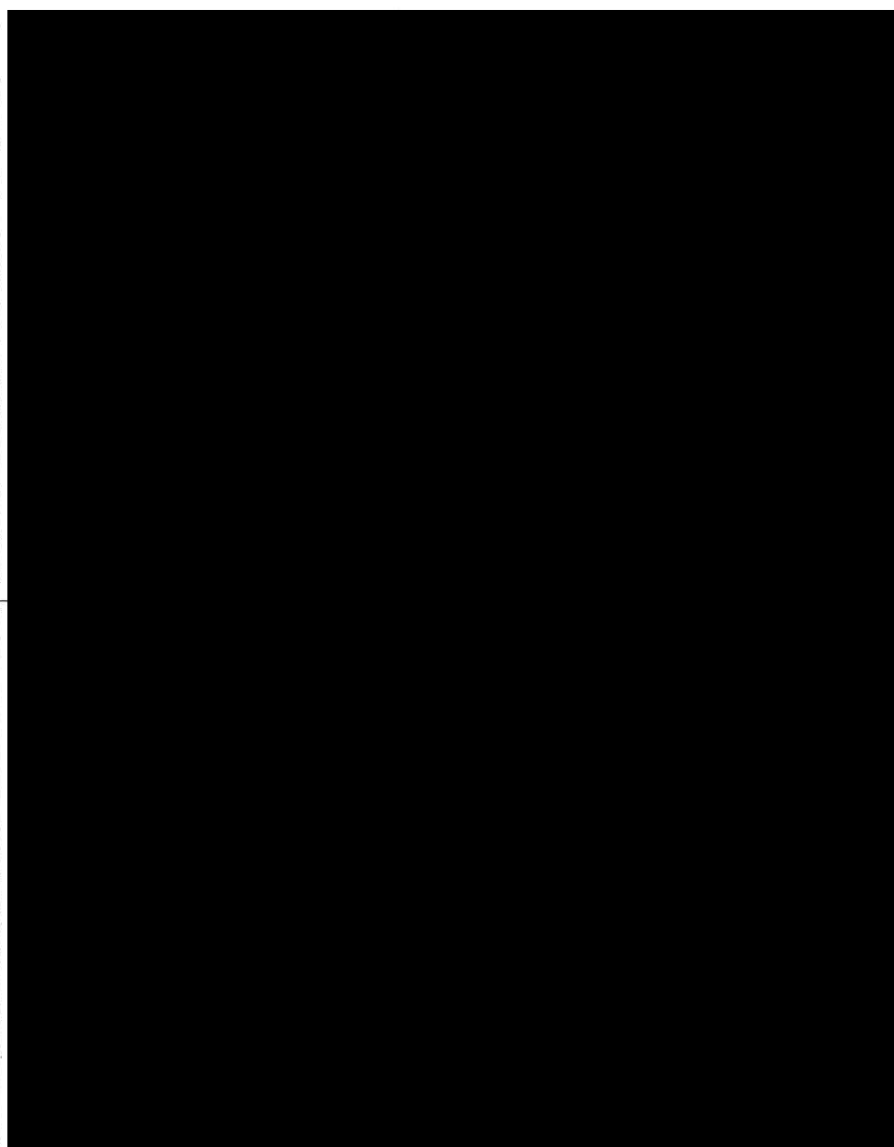



ทะเบียนใบอนุญาตทำงานของคนต่างด้าวตามมติคณะรัฐมนตรี เมื่อวันที่ 3 ตุลาคม 2566
เอกสารฉบับนี้ใช้แทนใบอนุญาตทำงาน

เลขรับที่ (No.): WP-66-083987

วันที่อนุมัติ (Date): 18/12/2023

ชื่อคนต่างด้าว (Name of Applicant): MRS. KYI AUNG

เจ้าหน้าที่ (Name of Officer): นางเมทินี สุริยะ

นายทะเบียน

ผู้อำนวยการสำนักงานจัดหางาน
กรุงเทพมหานครพื้นที่ 10

(Registrar)

นายสมชาย มรกตศรีวรรณ
ผู้ตรวจราชการกระทรวงแรงงาน รักษาการแทน
อธิบดีกรมการจัดหางาน
นายทะเบียน

ลงทะเบียนและชำระค่ายื่นแบบคำขอ (REGISTERING APPLICATION FORM AND PAYING APPLICATION FEE)

ข้อมูลคนต่างด้าว

สถานะใบอนุญาต

เลขประจำตัวคนต่างด้าว

ชื่อภาษาไทย

วัน/เดือน/ปี (พ.ศ.) เกิด

สัญชาติ

ชื่อ-สกุล บิดา

เลขอ้างอิงคนต่างด้าว

ที่อยู่อาศัย

ข้อมูลหนังสือเดินทาง และข้อมูลการตรวจลงตรา

เลขที่หนังสือเดินทาง

สถานที่ออกหนังสือเดินทาง

วันที่ออกหนังสือเดินทาง

เลขที่ตรวจลงตรา

ออกให้วันที่

ข้อมูลนายจ้าง/สถานประกอบ

เลขประจำตัวนายจ้าง

ประเภทกิจการ

ที่ตั้งสำนักงาน

ข้อมูลนายจ้าง

ทำงานในตำแหน่ง

สถานที่ทำงาน

อนุญาตให้ทำงานถึงวันที่

ข้อมูลสิทธิการเข้าเมือง

ประกันสังคม

ประกันสุขภาพ สิ้นสุดวันที่ 05/06/2024

เงื่อนไข

คนต่างด้าวจะต้องทำประกันสุขภาพตลอดระยะเวลาการอนุญาตให้ทำงาน หากปรากฏว่าระยะเวลาการทำประกันสุขภาพสิ้นสุดลง ก่อนระยะเวลาการอนุญาตให้ทำงาน
นายทะเบียนจะเพิกถอนใบอนุญาตทำงาน ซึ่งมีผลให้การอนุญาตให้อยู่ในราชอาณาจักรสิ้นสุดลง

ถ้อยแถลง

เมื่อได้รับอนุญาตให้ทำงานแล้วคนต่างด้าวต้องดำเนินการดังต่อไปนี้ ภายในวันที่ 31 ตุลาคม พ.ศ. 2567 มิเช่นนั้น การอนุญาตให้ทำงานและการอนุญาตให้อยู่ในราชอาณาจักรของคนต่างด้าวจะสิ้นสุดลง

- จัดเก็บข้อมูลลักษณะบุคคล
- จัดทำหนังสือเดินทางหรือเอกสารที่แทนหนังสือเดินทาง เพื่อตรวจลงตราหรือตรวจอนุญาตให้อยู่ในราชอาณาจักรเป็นการชั่วคราวต่อไป
- จัดทำหรือปรับปรุงทะเบียนประวัติตามกฎหมายว่าด้วยการทะเบียนราษฎร





กรมการจัดหางาน
กระทรวงแรงงาน

ใบเสร็จรับเงิน

เลขที่ 1010660001043

ที่ทำการ สำนักงานบริหารแรงงานต่างด้าว

วันที่ 08 ธันวาคม 2566

เลขที่ใบชำระเงิน EM661208/002689

เลขรับคำขอที่ WP-66-083987

ได้รับเงินจาก

สัญชาติ

เลขอ้างอิงคนต่างด้าว

หมายเลขประจำตัวคนต่างด้าว

ชื่อนายจ้าง / สถานประกอบการ บริษัท 3 พร จำกัด

เลขประจำตัวนายจ้าง

รายการ

จำนวนเงิน

1. ค่าธรรมเนียมในการยื่นคำขอ ฉบับละ 100 บาท

100.00

2. ค่าธรรมเนียมใบอนุญาตทำงาน

1,350.00

รวมเป็นเงินทั้งสิ้น (บาท)
(หนึ่งพันสี่ร้อยห้าสิบบาทถ้วน)

1,450.00

ได้รับเงินไว้เป็นการถูกต้องแล้ว



นางสาวอารีวรรณ โพธิ์นัมแดง

(ลงชื่อ)

นางสาวอารีวรรณ โพธิ์นัมแดง

(ผู้รับเงิน)

ตำแหน่ง

นักวิชาการแรงงานชำนาญการ

ภาคผนวกที่ 12

แผนผังแสดงตำแหน่งการติดตั้ง Tower Crane

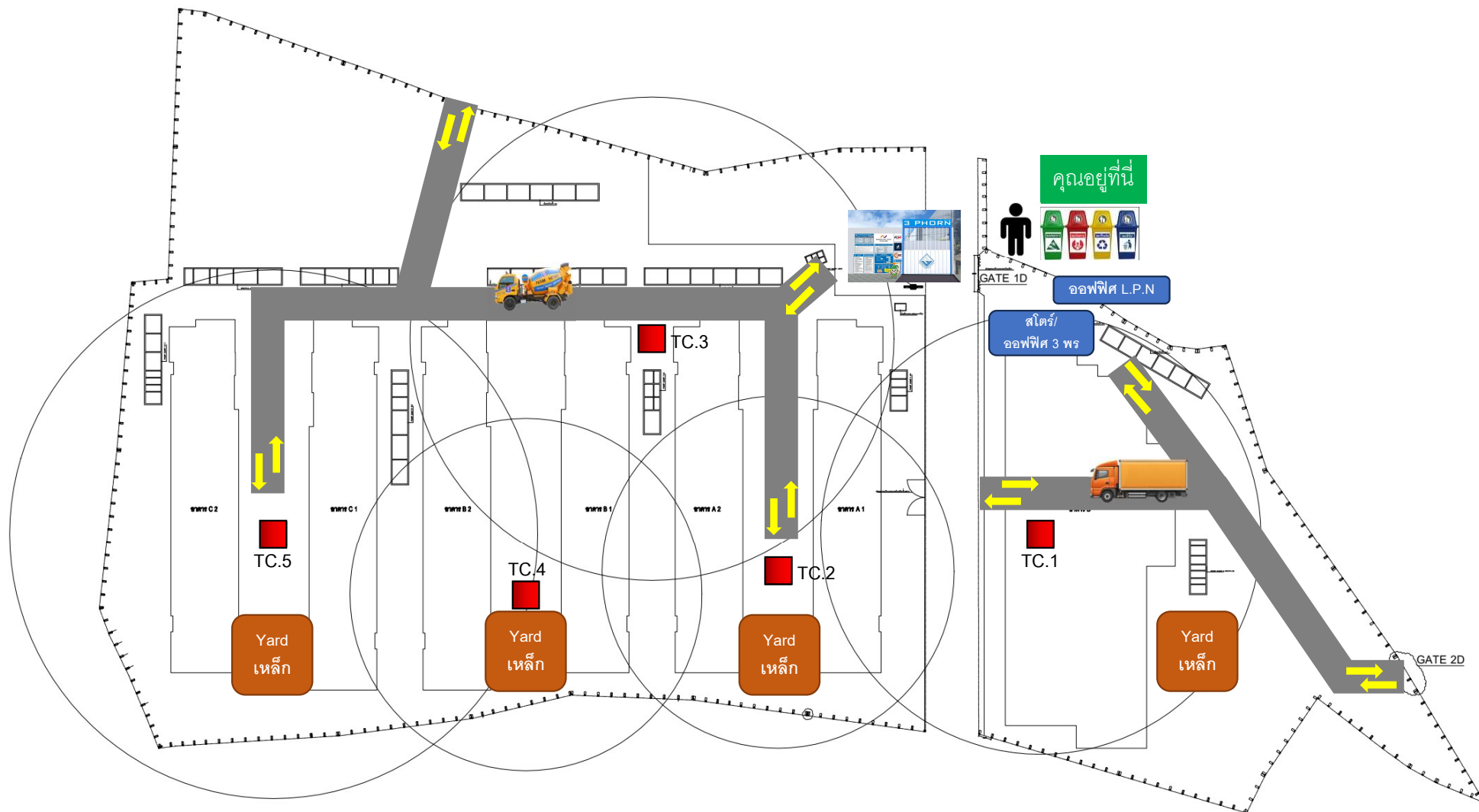

ใบอนุญาตประกอบวิชาชีพวิศวกรรมควบคุม ประจำปีโครงการ

ใบอนุญาตประกอบวิชาชีพวิศวกรรมควบคุม

Thai Professional Engineering License

ชื่อตัว

Title

ลายมือชื่อได้รับใบอนุญาต (Signature)

นายกสภาวิศวกร President

69

26





สภาวิศวกร

ประกาศนียบัตรฉบับนี้ให้ไว้เพื่อแสดงว่า

นางสาวชลธิชา เพ็ชรรักษ์

เป็นผู้ประกอบวิชาชีพวิศวกรรมควบคุม

ระดับภาคีวิศวกร สาขาวิศวกรรมโยธา ตามใบอนุญาตเฉพาะเป็นพ.ณ. ๘๘๗๒๖

ออกให้ ณ วันที่ ๑๑ มกราคม ๒๕๖๕

Officer No.๑๐.

(นายสอชัย ทองนิล)

เลขาธิการสภาวิศวกร

นาย ช.ณ.๑๑

(ผู้ช่วยศาสตราจารย์ ดร.ชเนต วิระศิริ)

นายกสภาวิศวกร



สแกน QR Code
เพื่อตรวจสอบเอกสาร
ณ วันที่ ๑๕ มิ.ย. ๒๕๖๕

เอกสารฉบับนี้ให้ไว้เพื่อเป็นเกียรติประวัติแก่สมาชิก

ภาคผนวกที่ 14

ผังบุคลากรด้านความปลอดภัย ประจำโครงการ



ORGANIZATION CHART OF EARN By. L.P.N.

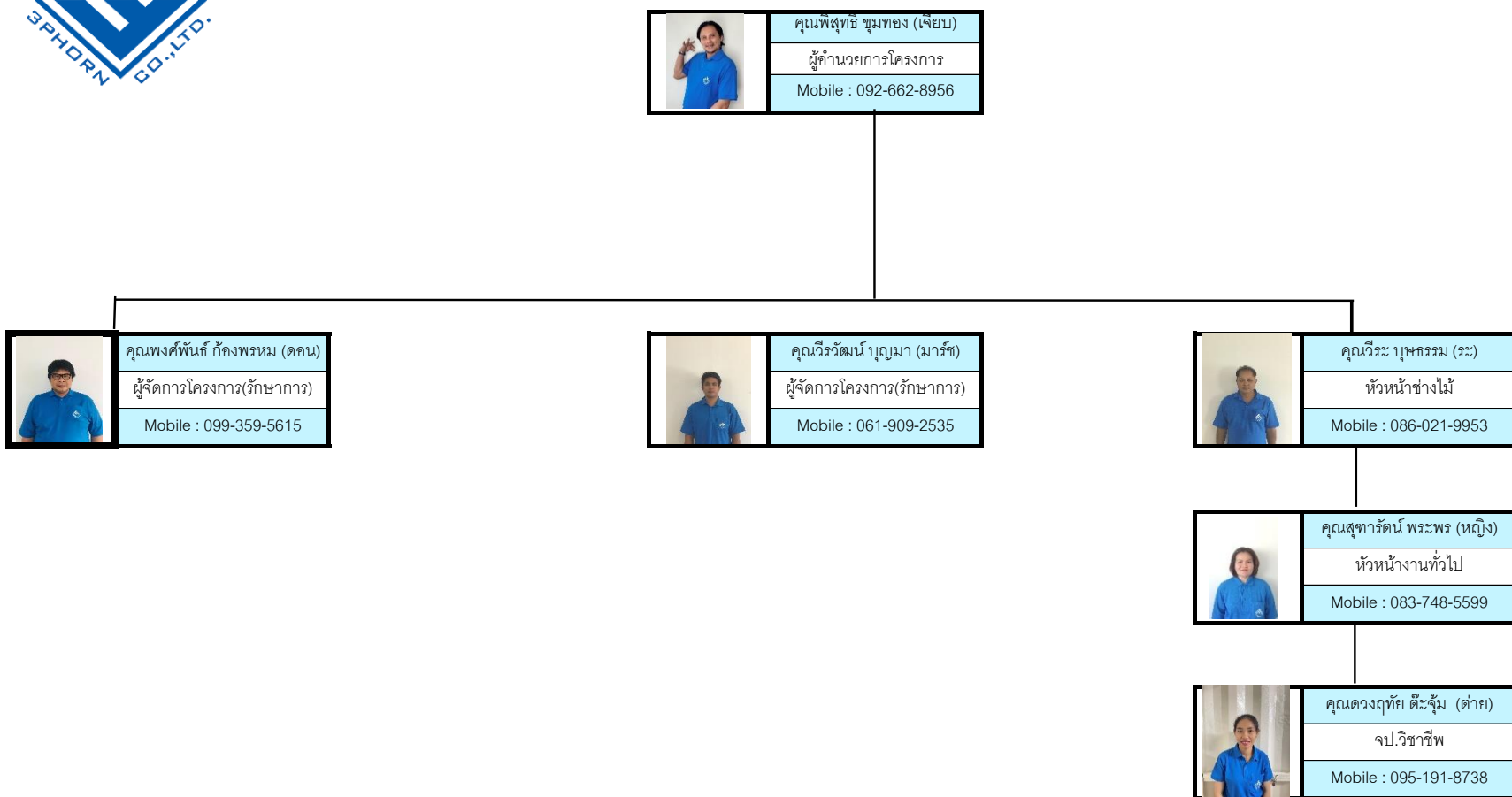

ภาคผนวกที่ 15

ผังบุคลากรประจำหน่วยงานก่อสร้าง



ORGANIZATION CHART OF EARN By. L.P.N.

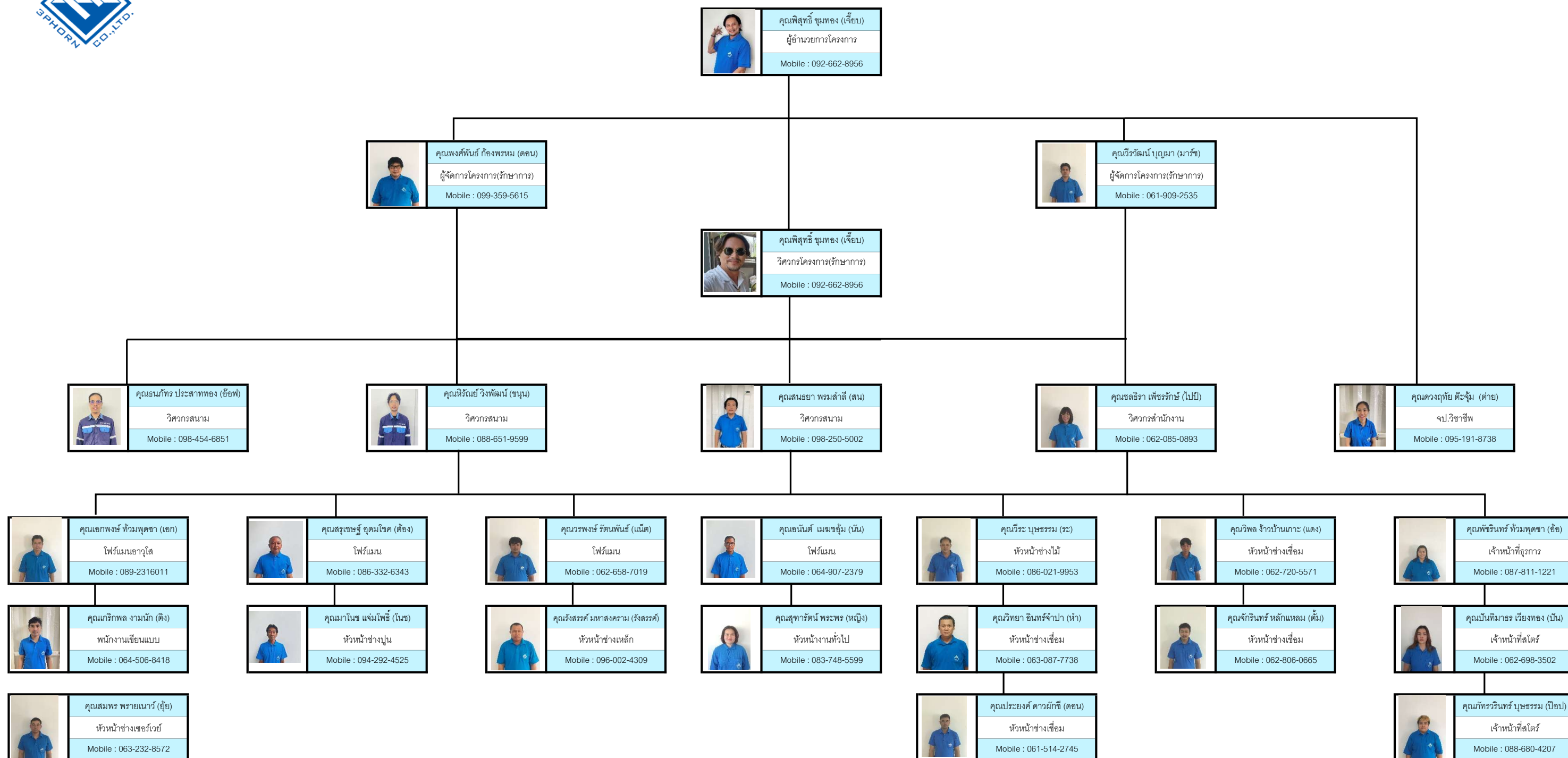

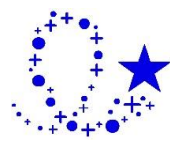

บริษัท เอ็นเนเบิล กรุ๊ป จำกัด
399/1 ลาดพร้าว 53 (โชคชัย 4) แขวงสะพานสอง
เขตวังทองหลาง กรุงเทพมหานคร 10310

ORGANIZATION CHART FOR PROJECT: EARN BY LPN



PROJECT MANAGER
คุณปรศักดิ์ รุ่งนภาภานต์
โทร 098-9515993



PROJECT ENGINEER
คุณโกศล แก้วขาว
โทร 098-8923565

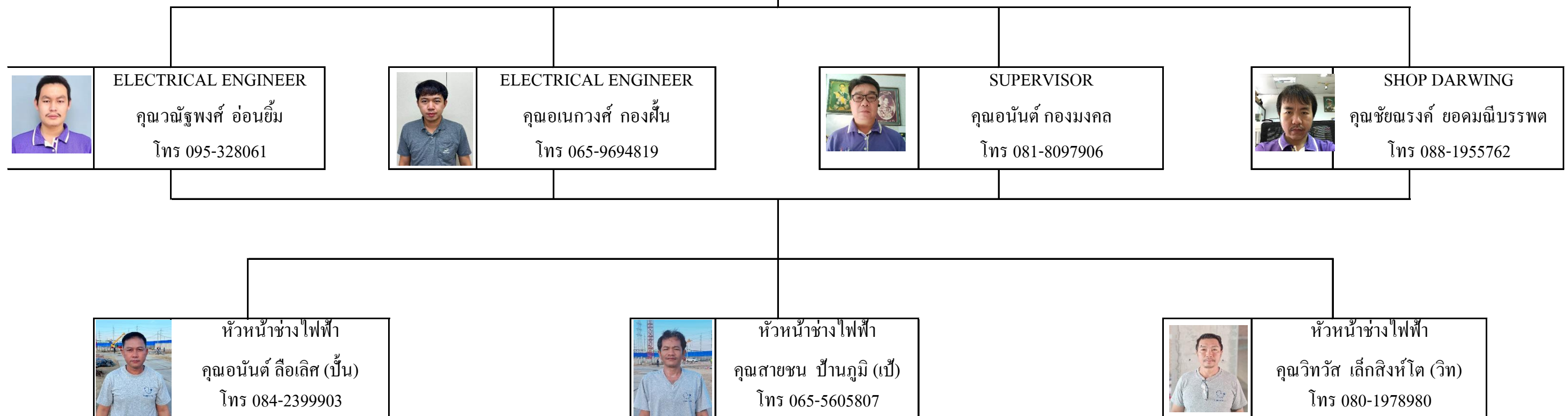

ภาคผนวกที่ 16

เอกสารบันทึกสถิติอุบัติเหตุ



3PHON CO., LTD.



รายงานการสอบสวนอุบัติเหตุ-อุบัติการณ์ (Accident / Incident Investigation Report)			
ผู้เขียนรายงาน (Recorder)	หัวหน้างาน (Supervisor/Leader)	เจ้าหน้าที่ความปลอดภัย (จป.) (Safety Officer)	ผู้จัดการโครงการ (Project Manager)
ขั้นตอนการแจ้งเหตุอุบัติเหตุ Accident Inform Flow	ผู้ประสบเหตุแจ้งหัวหน้างาน ภายใน 24 ชั่วโมง (Within 24 Hrs) → { เจ้าหน้าที่ความปลอดภัย (จป.) (Safety Officer) } → { ผู้จัดการโครงการ (Project Manager)		
ขั้นตอนการเขียนรายงานอุบัติเหตุ Accident Report Flow	หัวหน้างาน → จป. → ผู้จัดการโครงการ → คณะกรรมการความปลอดภัย (คปอ.) (Supervisor/Leader) (Safety Officer.) (Project Manager) (Safety Committee) ภายใน 48 ชม. (Within 48 hrs.)		
ชื่อผู้เขียนรายงาน (Name Recorder)	นางพัชรินทร์ ท่วมพุดชา	ตำแหน่ง (Position)	ธุรการโครงการ
วันเขียนรายงาน (Date of Write)	29/3/2568		
ส่วนที่ 1 (Section 1) : ข้อมูลส่วนบุคคลของผู้ที่ได้รับบาดเจ็บ (Personal Detail) หากไม่มีผู้บาดเจ็บให้ข้ามไป ส่วนที่ 2 (Section 2)			
ประเภทของพนักงาน (Kind of employee) <input type="checkbox"/> ประจำ <input type="checkbox"/> รายเดือน <input checked="" type="checkbox"/> รายวัน <input type="checkbox"/> ผู้รับเหมาช่วง <input type="checkbox"/> อื่นๆ			
ชื่อ-สกุล (Name-Surname) MR. WIN NAING		ตำแหน่ง (Position) ช่างปูน	
โครงการ (Project) เอิร์น บาย แอล.พี.เอ็น		แผนก / ฝ่าย (Sect./Dept.)	
หน้าที่ (Job) ทำช่างทั่วไป		ระยะเวลา (Long Time) เดือน / ปี (M/Yrs.)	
อวัยวะที่บาดเจ็บ (Part of body being injured)		มีอาการคันและผื่นที่มือทั้งสองข้างฉายละเอียดการรักษา (Detail of treatment) นำตัวส่งโรงพยาบาล	
จำนวนวันที่หยุดงานจริง (Lost-workday)		วัน (Day) พยานผู้พบเห็นเหตุการณ์ (Name of witness) นางสาวภัทรวรินทร์ บุษธรรม	
ส่วนที่ 2 (Section 2) : ข้อมูลรายละเอียดการเกิดอุบัติเหตุ (Accident Detail)			
วันที่เกิดอุบัติเหตุ (Date of accident) 29 มีนาคม 2568		เวลาที่เกิด (Time of accident) 10.00 น. สถานที่เกิดเหตุ (Location of accident) เอิร์น บาย แอล.พี.เอ็น	
ภารกิจในขณะเกิดเหตุ (Task being performed) เข้าแบบผ่าทางค้ำ		เครื่องจักร/เครื่องมือ/อุปกรณ์ที่เกี่ยวข้อง (M/C, Equipment concern) ไม่มี	
ประเมินความรุนแรงของอุบัติเหตุ / อุบัติการณ์ (Accident / Incident Evaluation)			
<div><div><input checked="" type="checkbox"/> 1). อุบัติเหตุในงาน (Accident at work) <input checked="" type="checkbox"/> Level 1 ไม่หยุดงาน (Non stop work) <input type="checkbox"/> Level 2 หยุดงานไม่เกิน 3 วัน (Stop work 1-3 day) <input type="checkbox"/> Level 3 หยุดงานเกิน 3 วัน (Stop work over 3 day) <input type="checkbox"/> Level 4 สูญเสียอวัยวะ, ทุพพลภาพ (Loss organ / Crippled) <input type="checkbox"/> Level 5 เสียชีวิต (Death)</div><div><input type="checkbox"/> 2). อุบัติเหตุนอกงาน (Accident out work)</div><div><input type="checkbox"/> 3). อุบัติเหตุทำให้ทรัพย์สินเสียหาย (Property Lost) <input type="checkbox"/> Level 1 - มีมูลค่าไม่เกิน 10,000 บาท (Not over 10,000 baht) <input type="checkbox"/> ไม่หยุดกระบวนการ (No stop process) <input type="checkbox"/> Level 2 - มีมูลค่า 10,000 - 100,000 บาท (Between 10,000-100,000) <input type="checkbox"/> หยุดกระบวนการไม่เกิน 4 ชั่วโมง (Stop process not over 4 hrs.) <input type="checkbox"/> Level 3 - มีมูลค่ามากกว่า 100,000 บาท (More than 100,000 baht) <input type="checkbox"/> หยุดกระบวนการมากกว่า 4 ชั่วโมง (Stop process more than 4 hrs.)</div><div><input type="checkbox"/> 4). เหตุการณ์เกือบเกิดอุบัติเหตุ (Near miss) <input type="checkbox"/> Level 1 - เกือบเกิดอุบัติเหตุกับพนักงาน (Near miss with employee) <input type="checkbox"/> Level 2 - เกือบเกิดอุบัติเหตุทำให้ทรัพย์สินเสียหาย (Near miss with property)</div></div>			
ส่วนที่ 3 (Section 3) :			
ภาพประกอบ		รายละเอียด ขณะทำงานปุ้น มือทั้งสองข้างแพ้นุ่น	



3PHON CO., LTD.



รายงานการสอบสวนอุบัติเหตุ-อุบัติการณ์ (Accident / Incident Investigation Report)					
ส่วนที่ 4 (Section 4) : การวิเคราะห์สาเหตุการเกิดอุบัติเหตุ-อุบัติการณ์ (Accident Analysis)					
โดย	<input type="checkbox"/> หัวหน้างานพื้นที่ที่บาดเจ็บ / พนักงานที่บาดเจ็บ (Supervisor /Leader / injured)	<input checked="" type="checkbox"/> แผนกที่เกี่ยวข้อง / บุคคลที่เกี่ยวข้อง (Section /Person concern)	<input type="checkbox"/> จป. (Safety officer)	<input type="checkbox"/> คปอ. (SHEC.)	<input type="checkbox"/> อื่นๆ (Others)
1). การกระทำที่ไม่ปลอดภัย (Unsafe Act) เลือกได้มากกว่า 1 หัวข้อ					
<input type="checkbox"/> 1 ปฏิบัติงานโดยไม่ได้รับอนุญาต (Operating without anuthorization)					
<input checked="" type="checkbox"/> 2 ทำทางการปฏิบัติงานไม่ปลอดภัย (Taking unsafe posture)					
<input type="checkbox"/> 3 ปฏิบัติงานผิดขั้นตอน (Working on wrong procedure)					
<input type="checkbox"/> 4 ยกเคลื่อนย้าย จับยึด ไม่ถูกต้อง หรือไม่ปลอดภัย (Unsafe lift or move or hold)					
<input checked="" type="checkbox"/> 5 ไม่สวมอุปกรณ์ป้องกันอันตรายส่วนบุคคล (No use Personal Protective Equipment (PPE)					
<input type="checkbox"/> 6 ใช้อุปกรณ์ป้องกันอันตรายส่วนบุคคลไม่ถูกต้อง หรือไม่เหมาะสม (Improper used of PPE)					
<input type="checkbox"/> 7 ไม่ใช้เครื่องมือ หรืออุปกรณ์ที่กำหนด (No use tools or equipment as required)					
<input type="checkbox"/> 8 ใช้เครื่องมือไม่ถูกวิธี (Improper use of tools)					
<input type="checkbox"/> 9 เล่น หยอกล้อ ในขณะที่ปฏิบัติงาน (Horseplaying during operation)					
<input type="checkbox"/> 10 ความไม่เอาใจใส่ในงาน (Lack of attention)					
<input type="checkbox"/> 11 ความพลั้งเผลอ เหม่อลอย (Unconsciousness)					
<input checked="" type="checkbox"/> 12 การไม่ปฏิบัติตามกฎระเบียบความปลอดภัย (Not follow safety rule)					
<input type="checkbox"/> 13 การแต่งกายไม่เหมาะสม (Improper dress)					
<input type="checkbox"/> 14 การทำงานโดยที่ร่างกาย หรือจิตใจไม่พร้อม หรือผิดปกติ (Not readiness of mentality or physical)					
<input type="checkbox"/> 15 การมีทัศนคติไม่ถูกต้องต่อการทำงาน (Wrong attitude toward task)					
<input type="checkbox"/> 16 อื่นๆ (Others)					
2). สภาพการทำงานที่ไม่ปลอดภัย (Unsafe Condition) เลือกได้มากกว่า 1 หัวข้อ					
<input type="checkbox"/> 1 อุปกรณ์ เครื่องจักร เครื่องมือชำรุด (Defective equipment /machine /tools)					
<input type="checkbox"/> 2 ระบบไฟฟ้า หรืออุปกรณ์ไฟฟ้าชำรุด หรือบกพร่อง (Defective electrical system/tools)					
<input type="checkbox"/> 3 วัสดุอุปกรณ์วางไม่เป็นระเบียบ (Poor Housekeeping)					
<input checked="" type="checkbox"/> 4 วิธีการทำงานไม่ปลอดภัย (Unsafe Procedures)					
<input type="checkbox"/> 5 สถานที่ทำงานคับแคบ หรือจำกัด (Inadequate or limited working area)					
<input type="checkbox"/> 6 ขาดการอบรม (Insufficient Training)					
<input checked="" type="checkbox"/> 7 ขาดอุปกรณ์ป้องกันอันตรายส่วนบุคคล (Lack of Personal Protective Equipment (PPE))					
<input checked="" type="checkbox"/> 8 ขาดอุปกรณ์ป้องกันอันตรายส่วนที่อันตราย หรือส่วนที่เคลื่อนไหว (Inadequate quarding of hazards)					
<input type="checkbox"/> 9 สภาพแวดล้อมไม่ปลอดภัย เช่น แสง เสียง ความร้อนหรืออื่นๆ (Unsafe Envi /lighting /noise /heat)					
<input type="checkbox"/> 10 ระบบระบายอากาศไม่ปลอดภัย (Unsafe exhaust system)					
<input type="checkbox"/> 11 ระบบสัญญาณเตือนอันตรายชำรุด หรือไม่เพียงพอ (Defective Emergency system/tools)					
<input type="checkbox"/> 12 อื่นๆ (Others)					
ส่วนที่ 5 (Section 5) : แนวทางการแก้ไข และป้องกันไม่ให้เกิดซ้ำ (Corrective and Preventive Action)					
โดย	<input type="checkbox"/> หัวหน้างานพื้นที่ที่บาดเจ็บ /พนักงานที่บาดเจ็บ (Supervisor /Leader / injured)	<input type="checkbox"/> แผนกที่เกี่ยวข้อง /บุคคลที่เกี่ยวข้อง (Section /Person concern)	<input checked="" type="checkbox"/> จป. (Safety Officer)	<input type="checkbox"/> คปอ. (SHEC.)	<input type="checkbox"/> อื่นๆ (Others)
แนวทางการแก้ไข (Corrective Action)		กำหนดเสร็จ (Target date)	ผู้รับผิดชอบ (Responsible Person)	ลายเซ็นผู้จัดการ (Sign)	
1.มีการตรวจสอบอุปกรณ์ PPE ก่อนเริ่มงานทุกครั้ง 2.จัดให้มีการประเมินความเสี่ยงของพนักงานก่อนเริ่มทำงานทุกครั้ง ส่วนบุคคลให้เหมาะสมกับงานที่จะทำ		30-มี.ค.-68	(นางสาวดวงฤทัย ต๊ะจ๋ม)	(คุณพิสุทธิ์ ชุมทอง)	
แนวทางการป้องกันไม่ให้เกิดซ้ำ (Preventive Action)		กำหนดเสร็จ (Target date)	ผู้รับผิดชอบ (Responsible Person)	ลายเซ็นผู้จัดการ (Sign)	
1.มีการตรวจสอบอุปกรณ์ PPE ก่อนเริ่มงานทุกครั้ง 2.จัดให้มีการประเมินความเสี่ยงของพนักงานก่อนเริ่มทำงานทุกครั้ง		30-มี.ค.-68	(นางสาวดวงฤทัย ต๊ะจ๋ม)	(คุณพิสุทธิ์ ชุมทอง)	
ส่วนที่ 6 (Section 6) : ข้อเสนอแนะ หรือข้อคิดเห็นของคณะกรรมการความปลอดภัย (คปอ.) / เจ้าหน้าที่ความปลอดภัย					

ภาคผนวกที่ 17

รายงานความก้าวหน้าประจำวัน



บริษัท 3พร จำกัด

รายงานความก้าวหน้าประจำวัน

โครงการ : เอิร์น บาย แอล.พี.เอ็น
Owner : บริษัท แอล.พี.เอ็น. ดีเวลลอปเม้นท์ จำกัด (มหาชน)
ที่ตั้งโครงการ : ซอยเรืออ่าวร่ม ตำบลคอนหัวฟ่อ อำเภอเมือง จังหวัดชลบุรี

เลขที่ 3P-LPN/EN-LPN/DRP/241/68
วันที่ 30 พฤษภาคม 2568
เวลาทำงาน 07.30 - 19.30

บุคลากรประจำหน่วยงาน

พนักงานประจำ			
ตำแหน่ง	คน/วัน	ตำแหน่ง	คน/วัน
ผู้อำนวยการโครงการ	1	หัวหน้าช่างปูน	
ผู้จัดการโครงการ	1	หัวหน้าช่างสำรวจ	1
วิศวกร	3	หัวหน้าช่างประปา	
ธุรการ	1	หัวหน้าช่างไฟฟ้า	
โพรแมน	4	หัวหน้ากรรมกร	1
สโตร์	2	หัวหน้าช่างเชื่อม	3
พนักงานเขียนแบบ	1	พจน.จับทาวเวอร์เครน	2
หัวหน้าช่างไม้	1	พจน.จับโมบายเครน	1
หัวหน้าช่างเหล็ก	1	จป.วิชาชีพ	1

พนักงานรายวัน	
ตำแหน่ง	คน/วัน
ช่างไม้	21
ช่างเหล็ก	21
ช่างปูน	45
ช่างสำรวจ	5
ช่างไฟฟ้าและประปา	4
ช่างเชื่อม	20
กรรมกร	24
สโตร์	2
รปภ.	5

สรุปบุคลากรประจำหน่วยงาน	
รายการ	คน/วัน
บริษัท 3พร จำกัด	171
พนักงานประจำ	24
พนักงานรายวัน	147
ผู้รับเหมาอื่น ๆ	295
รวมทั้งหมดในหน่วยงาน	466

ผู้รับเหมาย่อย		
บริษัท	ตำแหน่ง	คน/วัน
บริษัท ศิริรัตน์ การช่าง (1992) จำกัด		40
บริษัท เอ็นเนเบิล กรุ๊ป จำกัด		110
บริษัท สมใจ เอ็นจิเนียริ่ง จำกัด		45
SK 68 CONSTRUCTION		36
นิรมิต		35
มั่นคงทรัพย์ จำกัด		29

ผู้รับเหมาย่อย		
บริษัท	ตำแหน่ง	คน/วัน

อุปกรณ์เครื่องจักรประจำหน่วยงาน

อุปกรณ์และเครื่องจักรประจำหน่วยงาน							
อุปกรณ์เครื่องจักร	ตัว/วัน	อุปกรณ์เครื่องจักร	ตัว/วัน	อุปกรณ์เครื่องจักร	ตัว/วัน	อุปกรณ์เครื่องจักร	ตัว/วัน
ทาวเวอร์เครน	2	ปั๊มคอนกรีตแบบติดตั้งกับที่		ส่วน	13	ส่วน BOSCH	11
โมบายเครน	2	ปั๊มคอนกรีตแบบเคลื่อนที่		เครื่องสกัดคอนกรีต	2	ปั๊มน้ำดีเซลไฮสปีด	3
Backhoe	2	เครื่องเจ็ทคอนกรีต	4	เครื่องเจียร์ 9"	4	ปั๊มน้ำดีเซลไฟฟ้า	4
รถเครน		เครื่องปั๊มหน้าปูน	3	เครื่องเจียร์ 4"	6	รถคัมเบอร์	2
รถขุด		เครื่องตัดเหล็ก	3	กลิ้งไลน์	1	เครื่องสกัดคอนกรีตเล็ก	2
รถบรรทุก-รถคัมพ์		เครื่องตัดเหล็ก	2	กลิ้งระดับ	2	ตู้เชื่อมมือถือ	6
เครื่องสูบน้ำ	3	ตู้เชื่อมพลังงาน	5	หัวตัดแก๊ส	9		
เครื่องปั่นไฟฟ้า		เครื่องตัดไฟเบอร์	3	เลื่อยวงเดือน	7		

ผู้เข้าเยี่ยมชมโครงการ ☒ ไม่มี
☐ มี (.....)

รายงานโดย
(.....)
วิศวกรโครงการ
บริษัท 3พร จำกัด

ตรวจรับโดย
.....
เจ้าของโครงการ
บริษัท แอล.พี.เอ็น. ดีเวลลอปเม้นท์ จำกัด (มหาชน)



โครงการ : เสิร์น บาย แอล.พี.เอ็น
Owner : บริษัท แอล.พี.เอ็น. ดีเวลลอปเม้นท์ จำกัด (มหาชน)
ที่ตั้งโครงการ : ซอยเรือจระเข้ ตำบลคลองหัวฟ่อ อำเภอเมือง จังหวัดชลบุรี

เลขที่ 3P-LPN/EN-LPN/DRP/241/68
วันที่ 30 พฤษภาคม 2568
เวลาทำงาน 07.30 - 19.30

[illegible]

หมายเหตุ : (เพิ่มเติม) สิ้นสุด 07.30 น. - 08.20 น.
 เหตุการณ์ไม่ปกติ : _____

 เหตุผล : _____



สภาพอากาศ

☐ อากาศปลอดโปร่ง ☐ มีเมฆ

☐ มีเมฆมาก ☐ มีพายุ

สรุประยะเวลาการดำเนินงานโครงการ (Project Duration)		
จำนวนชั่วโมงการทำงาน รวมทั้งหมดของงานนี้	(ชั่วโมง)	11
จำนวนวันที่ยังเหลือโครงการ จนถึงปัจจุบัน	(วัน)	502
จำนวนวันที่เหลือ สำหรับงานด้านนี้(ความคงเหลือ)	(วัน)	267

ราชอาณาจักรไทย

วิศวกรโครงการ
บริษัท สพร จำกัด

รายงานด้านความปลอดภัย (Safety Report)	
<input type="radio"/>	มีอุบัติเหตุเกิดขึ้นภายในโครงการ
<input checked="" type="radio"/>	ไม่มีอุบัติเหตุเกิดขึ้นภายในโครงการ

ตรวจรับโดย



บริษัท 3พร จำกัด

รายงานความก้าวหน้าประจำวัน

โครงการ : เอิร์น บาย แอล.พี.เอ็น
Owner : บริษัท แอล.พี.เอ็น. ดีเวลลอปเม้นท์ จำกัด (มหาชน)
ที่ตั้งโครงการ : ซอยเรือออร่าม ตำบลดอนหัวฬ่อ อำเภอเมือง จังหวัดชลบุรี

เลขที่ 3P-LPN/EN-LPN/DRP/241/68
วันที่ 30 พฤษภาคม 2568
เวลาทำงาน 07.30 - 19.30



งานเทลิ้นกระบะปลุกต้นไม้ อาคาร D



บริษัท 3พร จำกัด

รายงานความก้าวหน้าประจำวัน

โครงการ : เอิร์น บาย แอล.พี.เอ็น
Owner : บริษัท แอล.พี.เอ็น. ดีเวลลอปเม้นท์ จำกัด (มหาชน)
ที่ตั้งโครงการ : ซอยเรืออรั่ม ตำบลดอนหัวฬ่อ อำเภอเมือง จังหวัดชลบุรี

เลขที่ 3P-LPN/EN-LPN/DRP/241/68
วันที่ 30 พฤษภาคม 2568
เวลาทำงาน 07.30 - 19.30



งานปูพื้นไม้ลามิเนต ชั้น 3 อาคาร A1



บริษัท 3พร จำกัด

รายงานความก้าวหน้าประจำวัน

โครงการ : เอิร์น บาย แอล.พี.เอ็น
Owner : บริษัท แอล.พี.เอ็น. ดีเวลลอปเม้นท์ จำกัด (มหาชน)
ที่ตั้งโครงการ : ซอยเรืออรั่ม ตำบลดอนหัวฬ่อ อำเภอเมือง จังหวัดชลบุรี

เลขที่ 3P-LPN/EN-LPN/DRP/241/68
วันที่ 30 พฤษภาคม 2568
เวลาทำงาน 07.30 - 19.30



งานปูกระเบื้องพื้นระเบียง ชั้น 8 อาคาร A2

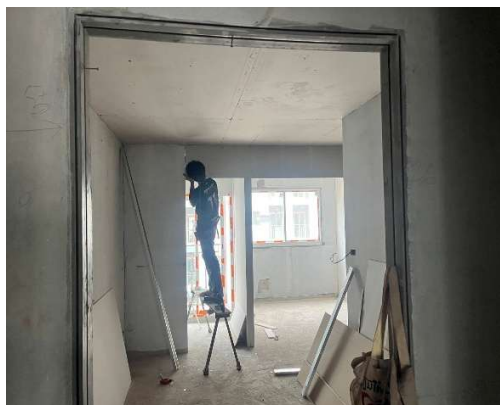

งานขึ้นแผ่นฝ้า ชั้น 4 อาคาร A2



งานทาสีผนัง ชั้น 2 อาคาร A2



บริษัท 3พร จำกัด

รายงานความก้าวหน้าประจำวัน

โครงการ : เอิร์น บาย แอล.พี.เอ็น
Owner : บริษัท แอล.พี.เอ็น. ดีเวลลอปเม้นท์ จำกัด (มหาชน)
ที่ตั้งโครงการ : ซอยเรือออร่าม ตำบลดอนหัวฬ่อ อำเภอเมือง จังหวัดชลบุรี

เลขที่ 3P-LPN/EN-LPN/DRP/241/68
วันที่ 30 พฤษภาคม 2568
เวลาทำงาน 07.30 - 19.30



งานเก็บส้วงกบประตู ชั้น 3 อาคาร A2



บริษัท 3พร จำกัด

รายงานความก้าวหน้าประจำวัน

โครงการ : เอิร์น บาย แอล.พี.เอ็น
Owner : บริษัท แอล.พี.เอ็น. ดีเวลลอปเม้นท์ จำกัด (มหาชน)
ที่ตั้งโครงการ : ซอยเรืออรั่ม ตำบลดอนหัวฬ่อ อำเภอเมือง จังหวัดชลบุรี

เลขที่ 3P-LPN/EN-LPN/DRP/241/68
วันที่ 30 พฤษภาคม 2568
เวลาทำงาน 07.30 - 19.30



งานรื้อแบบผนังแท่งน้ำ ชั้น ดาดฟ้า อาคาร B1

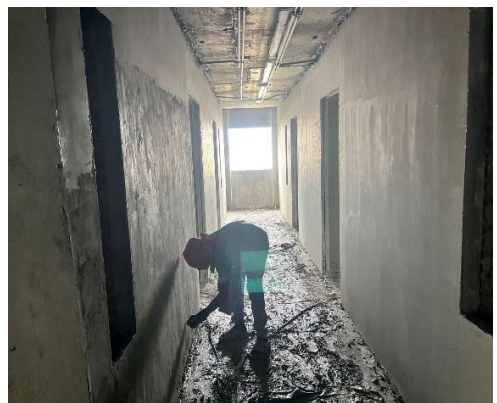

งานฉาบผนัง ชั้น 2 อาคาร B1



งานฉาบผนังบันได ST-2 อาคาร B1



บริษัท 3พร จำกัด

รายงานความก้าวหน้าประจำวัน

โครงการ : เอิร์น บาย แอล.พี.เอ็น
Owner : บริษัท แอล.พี.เอ็น. ดีเวลลอปเม้นท์ จำกัด (มหาชน)
ที่ตั้งโครงการ : ซอยเรืออรั่ม ตำบลคอนหัวฟ่อ อำเภอเมือง จังหวัดชลบุรี

เลขที่ 3P-LPN/EN-LPN/DRP/241/68
วันที่ 30 พฤษภาคม 2568
เวลาทำงาน 07.30 - 19.30



งานก่ออิฐ ชั้น 6 อาคาร B1

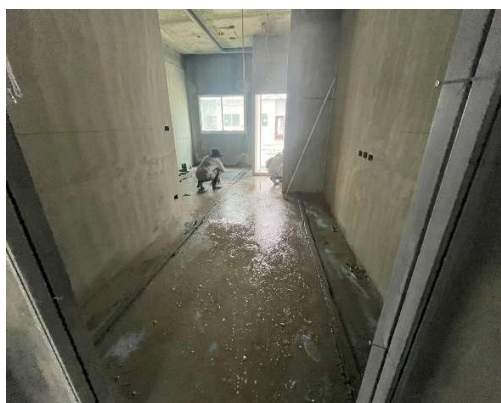

งานจับปูนเทพปรับระดับพื้น ชั้น 1 อาคาร B1



บริษัท 3พร จำกัด

รายงานความก้าวหน้าประจำวัน

โครงการ : เอิร์น บาย แอล.พี.เอ็น
Owner : บริษัท แอล.พี.เอ็น. ดีเวลลอปเม้นท์ จำกัด (มหาชน)
ที่ตั้งโครงการ : ซอยเรืออรั่ม ตำบลดอนหัวฬ่อ อำเภอเมือง จังหวัดชลบุรี

เลขที่ 3P-LPN/EN-LPN/DRP/241/68
วันที่ 30 พฤษภาคม 2568
เวลาทำงาน 07.30 - 19.30



งานเทคอนกรีตพื้นแทงค์น้ำ ชั้น ดาดฟ้า อาคาร B2

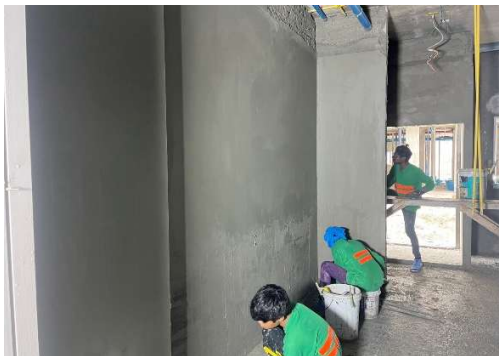

งานฉาบผนัง ชั้น 1 อาคาร B2



งานฉาบผนังห้องน้ำ ชั้น 2 อาคาร B2



บริษัท 3พร จำกัด

รายงานความก้าวหน้าประจำวัน

โครงการ : เอิร์น บาย แอล.พี.เอ็น
Owner : บริษัท แอล.พี.เอ็น. ดีเวลลอปเม้นท์ จำกัด (มหาชน)
ที่ตั้งโครงการ : ซอยเรืออรั่ม ตำบลคอนหัวฟ่อ อำเภอเมือง จังหวัดชลบุรี

เลขที่ 3P-LPN/EN-LPN/DRP/241/68
วันที่ 30 พฤษภาคม 2568
เวลาทำงาน 07.30 - 19.30

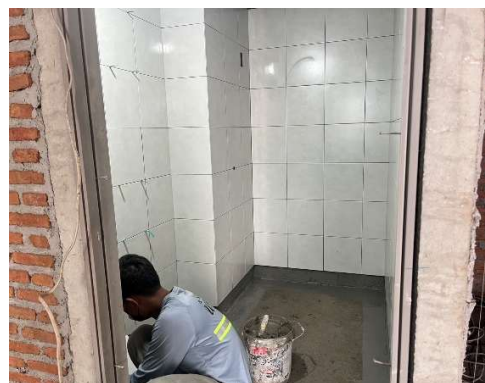
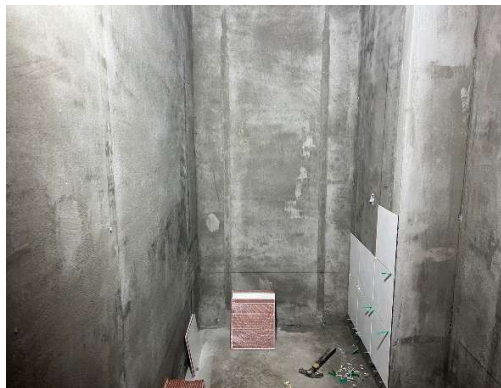

งานปูกระเบื้องผนังห้องน้ำ ชั้น 2 อาคาร B2



งานก่ออิฐ ชั้น 3 อาคาร B2

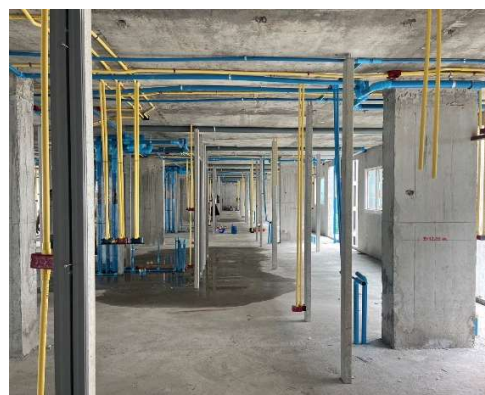

งานเดินท่อไฟฟ้า ชั้น 5 อาคาร B2



บริษัท 3พร จำกัด

รายงานความก้าวหน้าประจำวัน

โครงการ : เอิร์น บาย แอล.พี.เอ็น
Owner : บริษัท แอล.พี.เอ็น. ดีเวลลอปเม้นท์ จำกัด (มหาชน)
ที่ตั้งโครงการ : ซอยเรืออรั่ม ตำบลดอนหัวฬ่อ อำเภอเมือง จังหวัดชลบุรี

เลขที่ 3P-LPN/EN-LPN/DRP/241/68
วันที่ 30 พฤษภาคม 2568
เวลาทำงาน 07.30 - 19.30



งานเดินท่อประปา ชั้น 6 อาคาร B2



บริษัท 3พร จำกัด

รายงานความก้าวหน้าประจำวัน

โครงการ : เอิร์น บาย แอล.พี.เอ็น
Owner : บริษัท แอล.พี.เอ็น. ดีเวลลอปเม้นท์ จำกัด (มหาชน)
ที่ตั้งโครงการ : ซอยเรืออรั่ม ตำบลดอนหัวฬ่อ อำเภอเมือง จังหวัดชลบุรี

เลขที่ 3P-LPN/EN-LPN/DRP/241/68
วันที่ 30 พฤษภาคม 2568
เวลาทำงาน 07.30 - 19.30



งานเหล็กเสริมผนังแท่งค้ำน้ำ ชั้น ดาดฟ้า อาคาร C1



งานเดินท่อประปา ชั้น 1 อาคาร C1



บริษัท 3พร จำกัด

รายงานความก้าวหน้าประจำวัน

โครงการ : เอิร์น บาย แอล.พี.เอ็น
Owner : บริษัท แอล.พี.เอ็น. ดีเวลลอปเม้นท์ จำกัด (มหาชน)
ที่ตั้งโครงการ : ซอยเรือออร่าม ตำบลดอนหัวฬ่อ อำเภอเมือง จังหวัดชลบุรี

เลขที่ 3P-LPN/EN-LPN/DRP/241/68
วันที่ 30 พฤษภาคม 2568
เวลาทำงาน 07.30 - 19.30



งานเทคอนกรีตเสา,ผนังลิฟต์ ชั้น 5 อาคาร C2



บริษัท 3พร จำกัด

รายงานความก้าวหน้าประจำวัน

โครงการ : เอิร์น บาย แอล.พี.เอ็น
Owner : บริษัท แอล.พี.เอ็น. ดีเวลลอปเม้นท์ จำกัด (มหาชน)
ที่ตั้งโครงการ : ซอยเรืออ้อม ตำบลดอนหัวฬ่อ อำเภอเมือง จังหวัดชลบุรี

เลขที่ 3P-LPN/EN-LPN/DRP/241/68
วันที่ 30 พฤษภาคม 2568
เวลาทำงาน 07.30 - 19.30

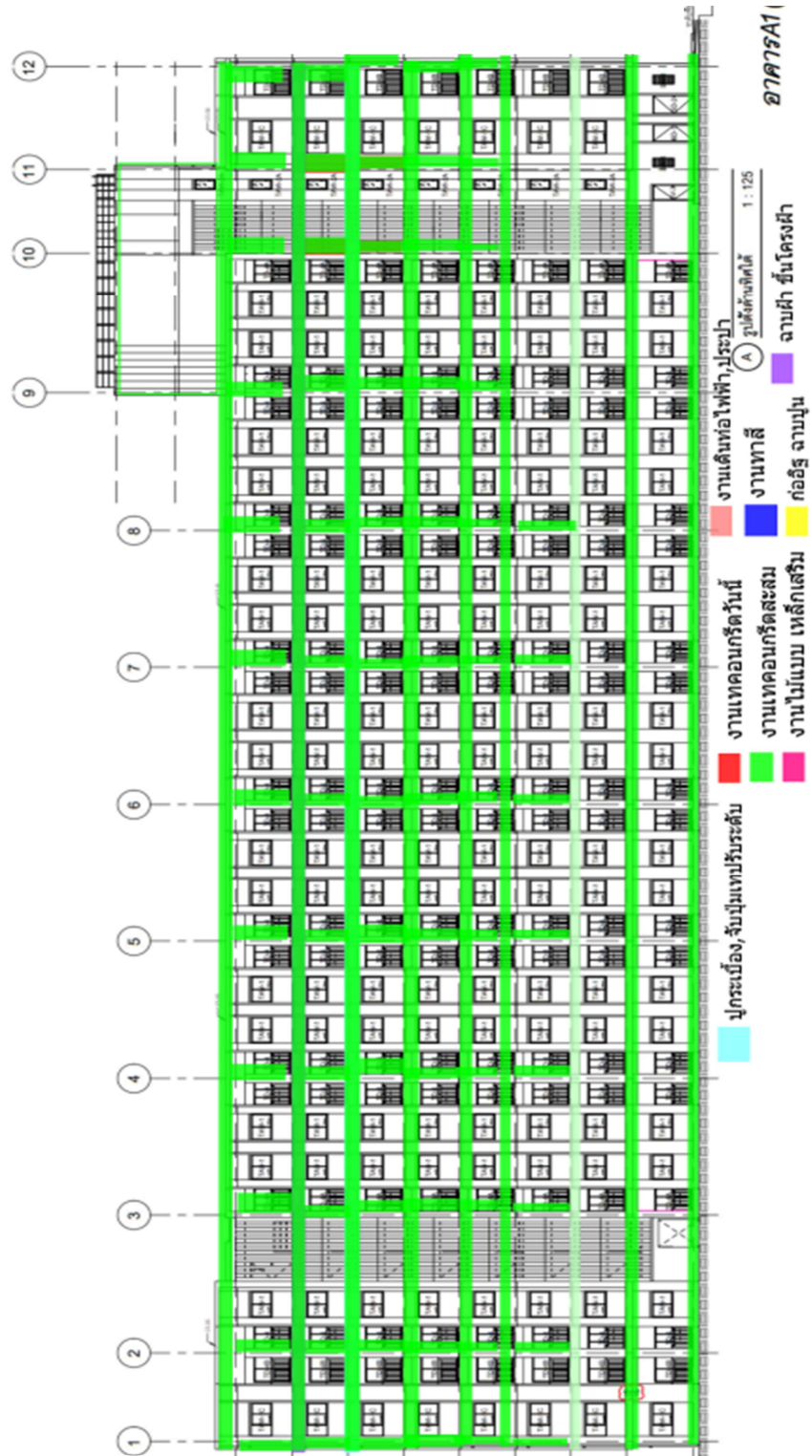

Key Plan อาคาร A1



บริษัท 3พร จำกัด

รายงานความก้าวหน้าประจำวัน

โครงการ : เอิร์น บาย แอล.พี.เอ็น
Owner : บริษัท แอล.พี.เอ็น. ดีเวลลอปเม้นท์ จำกัด (มหาชน)
ที่ตั้งโครงการ : ซอยเรืออรั่ม ตำบลคอนหัวฟ่อ อำเภอเมือง จังหวัดชลบุรี

เลขที่ 3P-LPN/EN-LPN/DRP/241/68
วันที่ 30 พฤษภาคม 2568
เวลาทำงาน 07.30 - 19.30

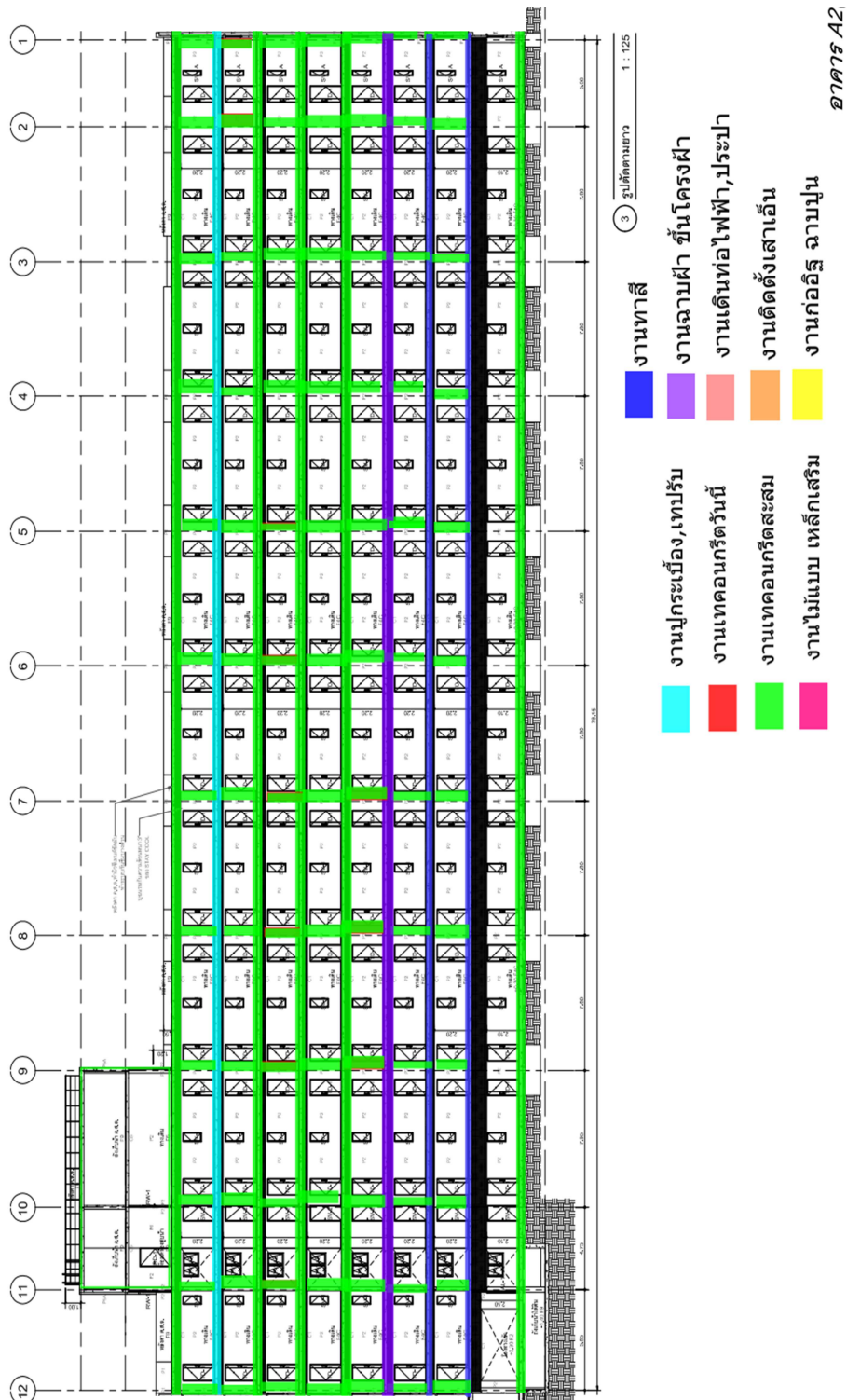

Key Plan อาคาร A2



บริษัท 3พร จำกัด

รายงานความก้าวหน้าประจำวัน

โครงการ : เอิร์น บาย แอล.พี.เอ็น
Owner : บริษัท แอล.พี.เอ็น. ดีเวลลอปเม้นท์ จำกัด (มหาชน)
ที่ตั้งโครงการ : ซอยเรืออรั่ม ตำบลคอนหัวฟ่อ อำเภอเมือง จังหวัดชลบุรี

เลขที่ 3P-LPN/EN-LPN/DRP/241/68
วันที่ 30 พฤษภาคม 2568
เวลาทำงาน 07.30 - 19.30

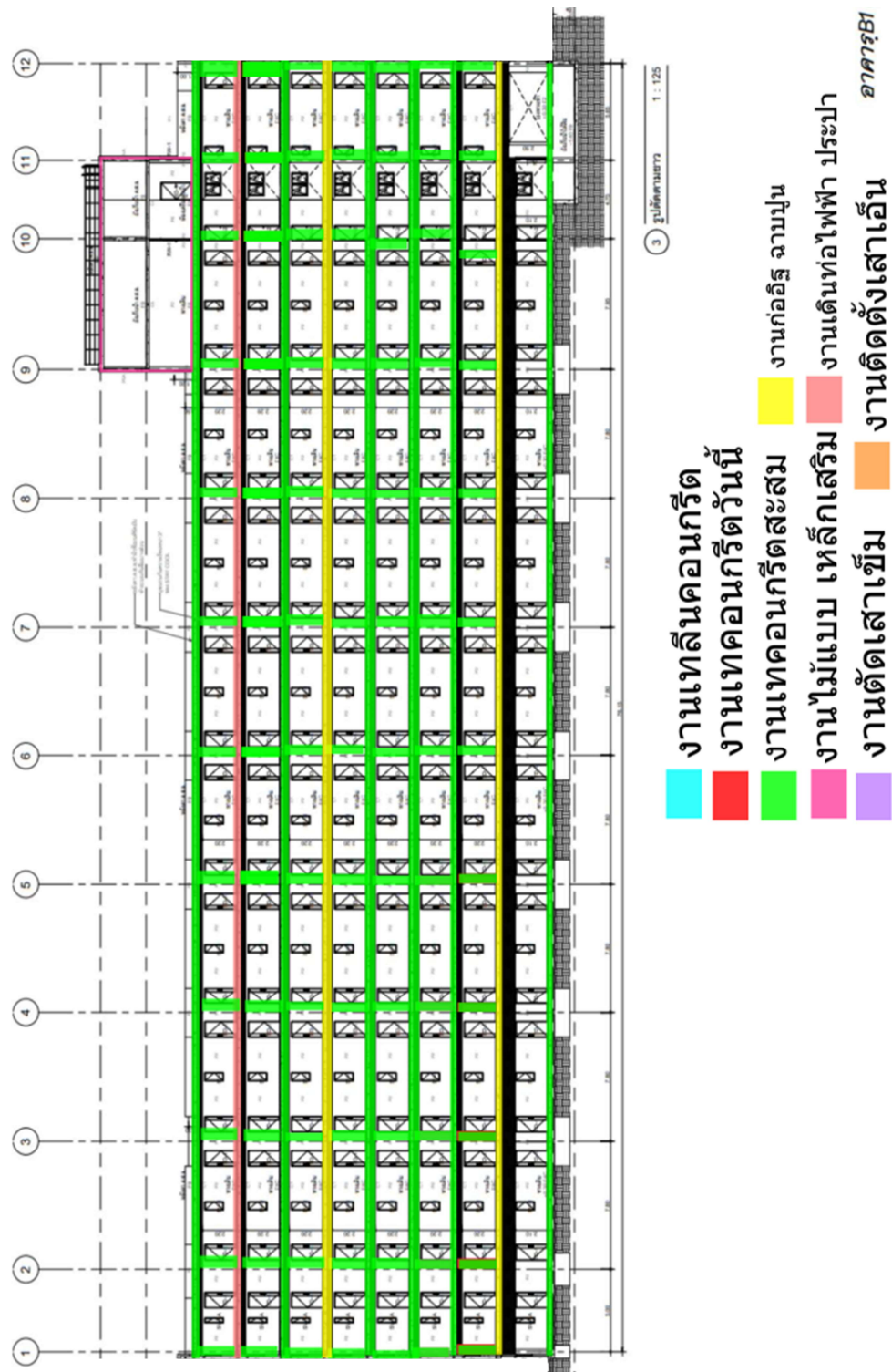

Key Plan อาคาร B1



บริษัท 3พร จำกัด

รายงานความก้าวหน้าประจำวัน

โครงการ : เอิร์น บาย แอล.พี.เอ็น
Owner : บริษัท แอล.พี.เอ็น ดีเวลอปเม้นท์ จำกัด (มหาชน)
ที่ตั้งโครงการ : ซอยเรืออรั่ม ตำบลดอนหัวฬ่อ อำเภอเมือง จังหวัดชลบุรี

เลขที่ 3P-LPN/EN-LPN/DRP/241/68
วันที่ 30 พฤษภาคม 2568
เวลาทำงาน 07.30 - 19.30



Key Plan อาคาร B2



บริษัท 3พร จำกัด

รายงานความก้าวหน้าประจำวัน

โครงการ : เอิร์น บาย แอล.พี.เอ็น
Owner : บริษัท แอล.พี.เอ็น. ดีเวลลอปเม้นท์ จำกัด (มหาชน)
ที่ตั้งโครงการ : ซอยเรืออรั่ม ตำบลดอนหัวฬ่อ อำเภอเมือง จังหวัดชลบุรี

เลขที่ 3P-LPN/EN-LPN/DRP/241/68
วันที่ 30 พฤษภาคม 2568
เวลาทำงาน 07.30 - 19.30

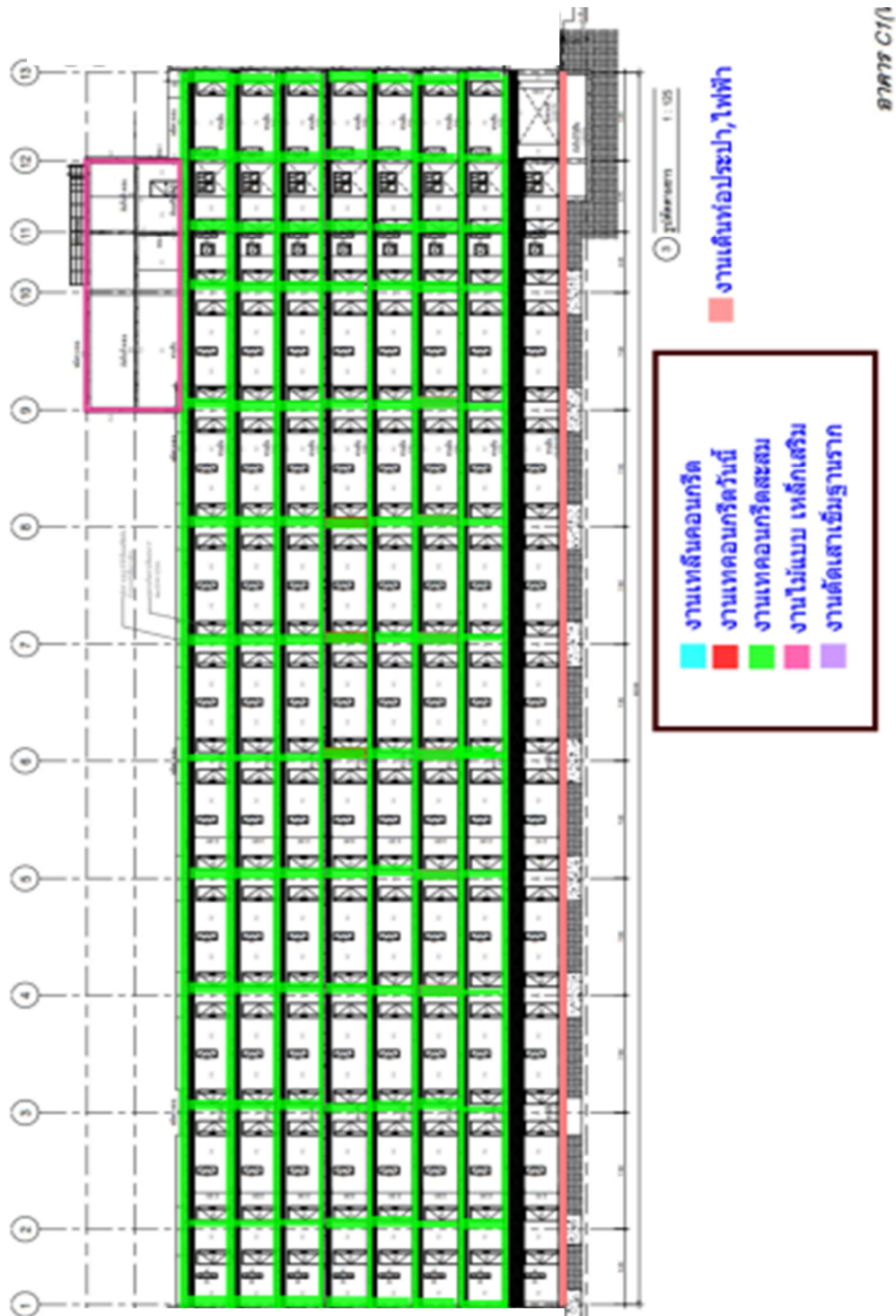

Key Plan อาคาร C1



บริษัท 3พร จำกัด

รายงานความก้าวหน้าประจำวัน

โครงการ : เอิร์น บาย แอล.พี.เอ็น
Owner : บริษัท แอล.พี.เอ็น. ดีเวลลอปเม้นท์ จำกัด (มหาชน)
ที่ตั้งโครงการ : ซอยเรืออรั่ม ตำบลคอนหัวฟ่อ อำเภอเมือง จังหวัดชลบุรี

เลขที่ 3P-LPN/EN-LPN/DRP/241/68
วันที่ 30 พฤษภาคม 2568
เวลาทำงาน 07.30 - 19.30

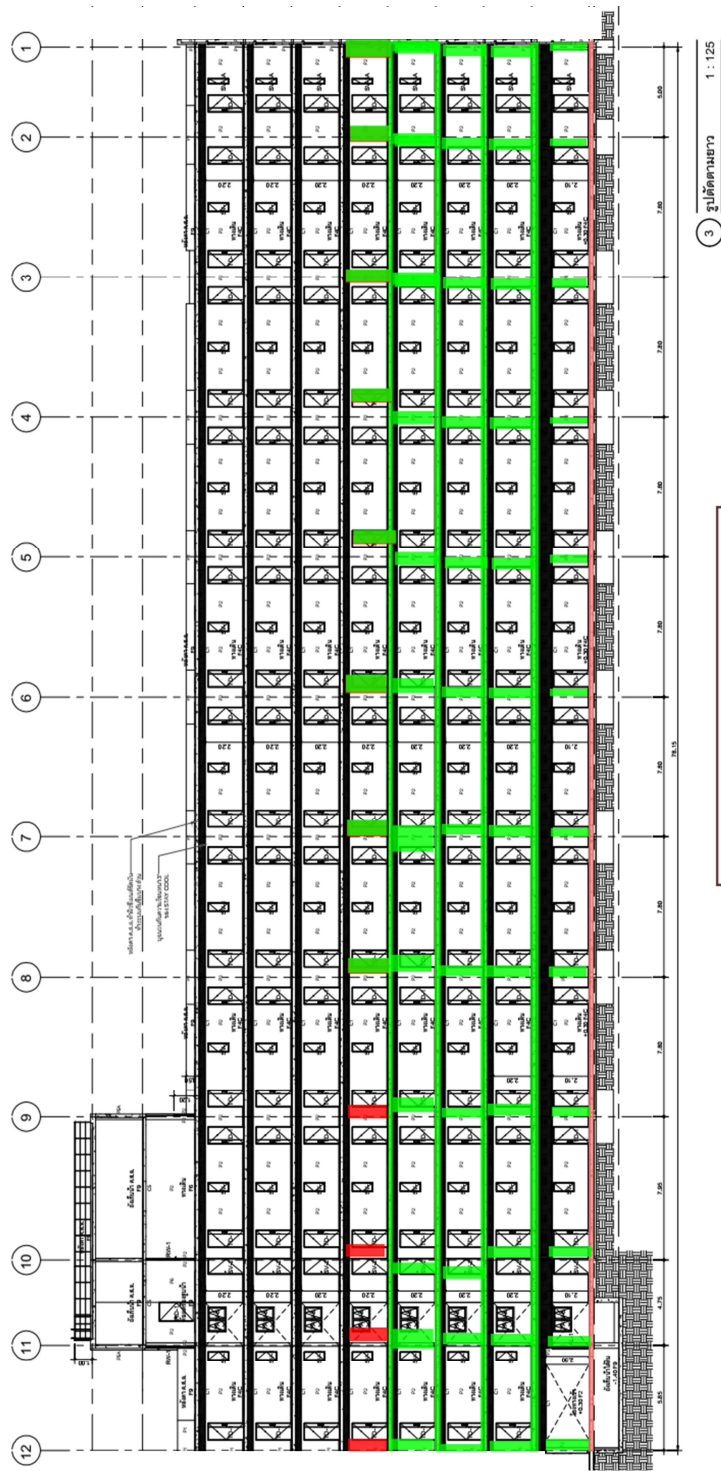

Key Plan อาคาร C2

อาคาร C2

ภาคผนวกที่ 18

เอกสารตรวจสอบภาพพนักงาน ประจำปี 2567

ตรวจสุขภาพทุกปี

การมีสุขภาพร่างกายที่แข็งแรงสมบูรณ์นั้น..เป็นสิ่งที่ทุกคนปรารถนา เพราะภาวะในปัจุบัน และปัญหาต่างๆ ก่อให้เกิดการบั่นทอนสุขภาพอยู่ตลอดเวลา และไม่มีอาการใดๆ แสดงออกให้ทราบ..อาจทำให้คิดไม่ถึงว่าเกิดความผิดปกติ หรือมีโรคเกิดขึ้นกับตนเอง เพราะร่างกายไม่ได้รับการดูแลอย่างถูกต้อง ตามหลักโภชนาการ สุขภาพร่างกายจึงมีการเปลี่ยนแปลง และถูกบั่นทอนไปตามกาลเวลา ดังนั้น การตรวจสุขภาพประจำปีจึงเป็นสิ่งสำคัญที่สุด โรงพยาบาลพญาไท พหลโยธิน หวังเป็นอย่างยิ่งว่าท่านจะมองเห็นความสำคัญของการตรวจสุขภาพ และนำผลตรวจที่ได้รับ พร้อมคำแนะนำของแพทย์ไปปฏิบัติให้เกิดประโยชน์ต่อสุขภาพของท่านต่อไป..



ชื่อ-สกุล (NAME)

หมายเลข (HN) 6643852 อายุ (AGE) 26 ปี (YEAR)

วันที่ตรวจ (Examination date) 6 ต.ค. 2567 เพศ (SEX) หญิง

บริษัท (Company) บริษัท 3 พร จำกัด (ตรวจสุขภาพประจำปี).

โปรแกรม Program บริษัท 3 พร จำกัด

ประวัติส่วนตัว Personal History

โรคประจำตัว ☒ ไม่มี ☐ มี โรค

Have on going disease No Yes

ดื่มสุรา ☐ ไม่ดื่ม ☒ ดื่ม บางโอกาส

Alcoholic drinking No Yes

บุหรี่ ☒ ไม่สูบ ☐ สูบ

Smoking No Yes

แพ้ยา,อาหาร,อากาศ ☒ ไม่มี ☐ มี

Have allergy to drug,food No Yes

การขับถ่าย ☒ ปกติ ☐ ไม่ปกติ

Bowel movement Normal Abnormal

การตรวจร่างกาย Physical Examination			
น้ำหนัก (Weight)	47.40	กก. (Kgs.)	
ส่วนสูง (Height)	158.20	ซม. (cms.)	
อุณหภูมิ (Temperature)		องศา C °	
ชีพจร (Pulse)	84	/ นาที minute.	
ความดันโลหิต (Blood Pressure)	126 / 82	torr.	

ประวัติครอบครัว Family History			
เบาหวาน	<input checked="" type="checkbox"/> ไม่มี	<input type="checkbox"/> มี	ใครเป็น _____
Diabetes mellitus	No	Yes	
ความดันโลหิตสูง	<input type="checkbox"/> ไม่มี	<input checked="" type="checkbox"/> มี	ใครเป็น บิดา _____
High blood pressure	No	Yes	
เส้นเลือดหัวใจตีบ	<input type="checkbox"/> ไม่มี	<input checked="" type="checkbox"/> มี	ใครเป็น คุณย่า _____
Coronary artery disease	No	Yes	
มะเร็ง	<input checked="" type="checkbox"/> ไม่มี	<input type="checkbox"/> มี	ใครเป็น _____
Cancer	No	Yes	

ผลการตรวจห้องปฏิบัติการ Laboratory Investigation			
ความสมบูรณ์ของเม็ดเลือด Complete Blood Count			
หมู่เลือด Blood Group			
หมู่เลือดชนิดอาร์เอช Rh Type			
รายการ	ผลการตรวจ Result	ค่าปกติ Normal Range	หน่วย
ความเข้มข้นของเลือด	Hb	13.4	M 14-18, F 12-16 g/dl
	Hct	41	M 42-52, F 37-47 %
จำนวนเม็ดเลือดขาว	WBC	7.6	5-10 x10 ³ cells/uL
	PMN	72	40-75 %
	Lymphocyte	24	20-50 %
สัดส่วนเม็ดเลือดขาว	Eosinophil	1	1-6 %
	Monocyte	3	2-10 %
	Basophil	-	0-2 %
เกล็ดเลือด	Platelet Count	335	140-400 x10 ³ cells/uL

ผลการตรวจสารเคมีในเลือด Blood Chemistry			
รายการ	ผลการตรวจ Result	ค่าปกติ Normal Range	หน่วย
ระดับน้ำตาล Blood sugar	85	70-99	mg/dl
ระดับน้ำตาลเฉลี่ย HbA1c		4.0-6.0	%
ระดับกรดยูริก Uric Acid	4.6	M 3.7-7.6, F 2.9-6.8	mg/dl

การทำงานของไต Renal Function			
BUN	5.3	8-18	mg/dl
Creatinine	0.65	M 0.67-1.17, F 0.51-0.95	mg/dl

ระดับไขมัน Lipid Profile			
โคเลสเตอรอล Cholesterol	199	150 - 200	mg/dl
ไตรกลีเซอไรด์ Triglyceride	100	< 150	mg/dl
ไขมันดี HDL - c	49.5	M > 40 ,F > 50	mg/dl
ไขมันไม่ดี LDL - c	135.0	< 130	mg/dl

ผลการตรวจห้องปฏิบัติการ Laboratory Investigation			
การทำงานของตับ Liver Function			
SGOT	23	M 0-50 F 0-35	U/L
SGPT	18	M 0-50 F 0-35	U/L
ALK - Phosphatase	33	M 40-129, F 35-104	U/L
Total Protein		6 - 8	mg/dl
Albumin		3.5 - 5.0	mg/dl
Globulin		1.2 - 3.5	mg/dl
Direct Billrubin		0 - 0.5	mg/dl
Total Billrubin		0 - 1.5	mg/dl
ผลการตรวจปัสสาวะ Urine Analysis			
สี (Color)	Pale yellow	เม็ดเลือดขาว (WBC)	-
ความขุ่น (Appearance)	Clear	เม็ดเลือดแดง (RBC)	1-2
ความถ่วงจำเพาะ (Sp.Gr.)	1.006	เซลล์เยื่อปิว (Epi)	0-1
ความเป็นกรด - ด่าง (pH)	6.5	แบคทีเรีย (Bacteria)	Few
โปรตีน (Protein)	Negative	Mucous	-
น้ำตาล (Sugar)	Negative	Amorphous	-
สารคีโตน (Ketone)	Negative	Crystals	-
เลือด (Blood)	Negative	Others	-
ผลการตรวจไขขาวในปัสสาวะ ในผู้ป่วยที่เป็นเบาหวาน ค่าปกติ < 30			
Microalbumin in urine			
ผลการตรวจอุจจาระ Stool Analysis			
Color			
Appearance			
WBC			
RBC			
Occult Blood			
Amoeba			
Worm			
Flagellates			

ผลการตรวจห้องปฏิบัติการ Laboratory Investigation			
โรคติดต่อ Contagious Disease			
รายการ Item		ผลที่ได้ Result	
ซิฟิลิส (VDRL)			
ตรวจหาเชื้อไวรัสตับอักเสบบี			
เชื้อไวรัสตับอักเสบบี	HBs Ag	Negative	
ภูมิคุ้มกันไวรัสตับอักเสบบี	Anti HBs	Negative	
ภูมิคุ้มกันเคยไวรัสตับอักเสบบี	Anti HBc IgG		
ภูมิคุ้มกันไวรัสตับอักเสบบี (ขณะป่วยด้วยโรคนี้)	Anti HBc IgM		
ภูมิคุ้มกันไวรัสตับอักเสบบี	Anti HAV IgG		
ภูมิคุ้มกันไวรัสตับอักเสบบี (ขณะป่วยด้วยโรคนี้)	Anti HAV IgM		
ไวรัสตับอักเสบบี	Anti HCV		
ผลการตรวจหามะเร็งและสารบ่งชี้มะเร็ง Cancer Marker			
รายการ Item	ผลการตรวจ Result	ค่าปกติ Normal Range	หน่วย Unit
สารบ่งชี้มะเร็งต่อมลูกหมาก (PSA)		0 - 4.0	ng/mL
สารบ่งชี้มะเร็งตับ (AFP)	3.17	< 7.0	ng/mL
สารบ่งชี้มะเร็งทางเดินอาหาร (CEA)	0.84	0 - 3.8	ng/mL
มะเร็งปากมดลูก			

ผลการตรวจเอ็กซเรย์ X-ray

Chest X-ray : เอ็กซเรย์ปอด
ปอดและขนาดหัวใจอยู่ในเกณฑ์ปกติ มีแนวกระดูกหลังคดเล็กน้อย

Mammogram & US : เอ็กซเรย์และอัลตราซาวด์เต้านม

Ultrasound : ผลการตรวจอัลตราซาวด์

Bone mineral Density : การตรวจความหนาแน่นของกระดูก

ABI : การแข็งตัวและการอุดตันของหลอดเลือด

ผลการตรวจเอ็กซเรย์ X-ray

EKG : Electrocardiogram : การตรวจคลื่นไฟฟ้าหัวใจ

Exercise Stress Test : การตรวจสอบสมรรถภาพหัวใจขณะออกกำลังกาย

Echocardiogram : การตรวจหัวใจ หลอดเลือดด้วยคลื่นเสียงความถี่สูง

ผลการตรวจอื่น ๆ Other Investigation

- ค่าดัชนีมวลกาย (BMI) = 18.9 กก./ตร.ม (ค่าปกติ 18.5 - 22.9 กก./ตร.ม)

คำแนะนำทั่วไป เมื่อพบความผิดปกติ (Suggestion for abnormal information)

- ความดันโลหิตสูงควรตรวจอาหารเค็ม หมั่นวัดความดันบ่อยๆ ถ้ายังสูงควรรับการรักษา

Blood pressure is higher than normal, should repeat examination a few times, if it is still high, better avoid salty food, smoking and alcoholic drinks. Increase physical activity and reduce body weight is also advised.

- ผลการตรวจปัสสาวะ พบเม็ดเลือดขาวมากกว่าปกติ ควรดื่มน้ำมากๆ ไม่กลั้นปัสสาวะ แล้วตรวจซ้ำ ใน 1-2 สัปดาห์

White blood cells are found in urine sediments may be from urinary tract infection. Advise drinking a lot of water. Antibiotic will be given as appropriated. Repeat the test in 1-2 weeks.

- ผลการตรวจปัสสาวะพบเม็ดเลือดแดงมากกว่าปกติ ควรดื่มน้ำมากๆ ไม่กลั้นปัสสาวะ แล้วตรวจซ้ำ ใน 2-3 สัปดาห์

Red blood cells are found in urine sediments, may due to menstruation. If not, stone or urinary tract disease should be considered. Advise drinking a lot of water, repeat the test in 2-3 weeks.

- เลือดจาง ควรกินอาหารบำรุงเลือด ผักใบเขียว ตับ เลือด

Anemia. Food contains iron should be taken e.g. egg yolk, liver, green-leaf vegetable

- เม็ดเลือดขาวต่ำกว่าปกติ ควรพักและออกกำลังกายสม่ำเสมอ

White blood cells decrease. Exercise and rest can increase amount of white blood cells.

- น้ำตาลในเลือดสูง ควรลดอาหารจำพวกแป้งและน้ำตาล แล้วตรวจเลือดซ้ำใน 1-2 เดือน

High blood sugar. Avoid high carbohydrate diet and sweets including alcohol and soft drink. Endocrinologist may be needed. Repeat blood sugar in 1-2 months after diet control.

คำแนะนำเมื่อพบความผิดปกติ (Suggestion for abnormal information)

- หน้าที่การทำงานของไต[BUN] สูง ควรตรวจอาหารประเภทเนื้อสัตว์ ตรวจดูว่ามีเลือดออกในทางเดินอาหารหรือไม่ อาจเป็นโรคไตหรือขาดน้ำมาก

BUN is elevated, reduction of protein diet is advised. It may associate with kidney disease or gastrointestinal bleeding or dehydration from any cause.

Elevated creatinine represents kidney disease.

- ไขมันโคเลสเตอรอลสูงกว่าปกติ ควรตรวจอาหารที่มีไขมันสูง เช่น ไข่แดง นม เนย กะทิ เครื่องในสัตว์และไขมันสัตว์ ทุกชนิด

Cholesterol is higher than normal. Avoid egg yolk, animal fat, coconut-milk, animal viscera, cream, butter. Re-examination in 2 months is advised. In patient with diabetes mellitus or high blood pressure or kidney disease, drug lowering lipid may be needed

- ไขมันไตรกลีเซอไรด์สูงกว่าปกติ ควรตรวจอาหารที่มีไขมันสูง เช่น ไข่แดง นม เนย กะทิ เครื่องในสัตว์ ไขมันสัตว์ ทุกชนิด ควรลดเหล้า เบียร์ น้ำหวาน และผลไม้หวานจัด

Triglyceride is higher than normal. Avoid fat foods same as in high cholesterol. Alcoholic drinks, soft drinks, sweets and sweet fruits are also be avoided. Re-examination in 2 months is advised. In patient with diabetes mellitus or high blood pressure

- HDL ต่ำ แนะนำออกกำลังกาย ถ้าสูงจะช่วยลดความเสี่ยงต่อโรคหัวใจและหลอดเลือด

High density lipoprotein (the good cholesterol) is high. This will reduce a risk factor of cardiovascular disease. If HDL is lower than normal level suggest exercise.

- LDL สูง ควรตรวจอาหารที่มีไขมันสูง เช่น ไข่แดง นม เนย กะทิ เครื่องในสัตว์ และไขมันสัตว์ทุกชนิด

Low density lipoprotein (the bad cholesterol) is higher than normal. Avoid egg yolk, animal fat, coconut-milk, animal viscera, cream and butter. LDL less than 130 mg/dl is normal. In case of diabetes, high blood pressure or coronary artery disease LDL should be lower than 70 mg/dL

คำแนะนำทั่วไปเมื่อพบความผิดปกติ (Suggestion for abnormal information)

- หน้าที่การทำงานของตับผิดปกติ ควรดแอลกอฮอล์ พักผ่อนให้เพียงพอ แล้วตรวจซ้ำใน 1-2 เดือน

Abnormal liver function may be induced by alcoholic drinks, some drugs, fatty liver or viral infections including hepatitis viruses. Avoid alcoholic drinks, finding the definite cause is necessary. Should repeat the test in 1-2 months.

- กรดยูริกสูง ควรลดอาหารเครื่องในสัตว์ และถั่วเมล็ดแห้งทุกชนิด

High uric acid. Avoid high purine diet and alcohol.

- พบเชื้อไวรัสตับอักเสบบีในเลือด และเป็นพาหะนำเชื้อไวรัสตับอักเสบบี แนะนำตรวจการทำงานของตับทุก 6 เดือนและอัลตราซาวด์ตับทุกปี

Hepatitis B virus is found. If it is still found in 4-6 months later, asymptomatic carrier or chronic hepatitis should be considered. Treatment may be needed in chronic hepatitis cases.

- ไม่พบเชื้อไวรัสตับอักเสบบี

Hepatitis B virus is not found.

- มีภูมิคุ้มกันไวรัสตับอักเสบบีแล้ว

Immuned for hepatitis B virus.

- ไม่มีภูมิคุ้มกันไวรัสตับอักเสบบี แนะนำวัคซีน

No immunity for hepatitis B virus, vaccination is recommended.

คำแนะนำ

- โปรดเก็บสมุดรายงานการตรวจสุขภาพนี้ไว้ เพื่อประโยชน์ของท่าน
- กรุณานำรายงานการตรวจสุขภาพนี้มาทุกครั้งที่คุณพบแพทย์
- ควรรับการตรวจสุขภาพประจำปีอย่างสม่ำเสมอ หรือตามที่แพทย์นัดหมาย
- งดอาหาร และเครื่องดื่มหลักเที่ยงคืน หรืออย่างน้อย 6-8 ชั่วโมงก่อนวันตรวจ

Advice

- Please keep this report for your own benefits
- Please bring this report to your doctor when you have an appointment
- It is advisable to have physical yearly check-up
- Should not take food or drink at least 6-8 hours prior for check-up

ภาคผนวกที่ 19

แผนผังแสดงเส้นทางการหนีไฟ

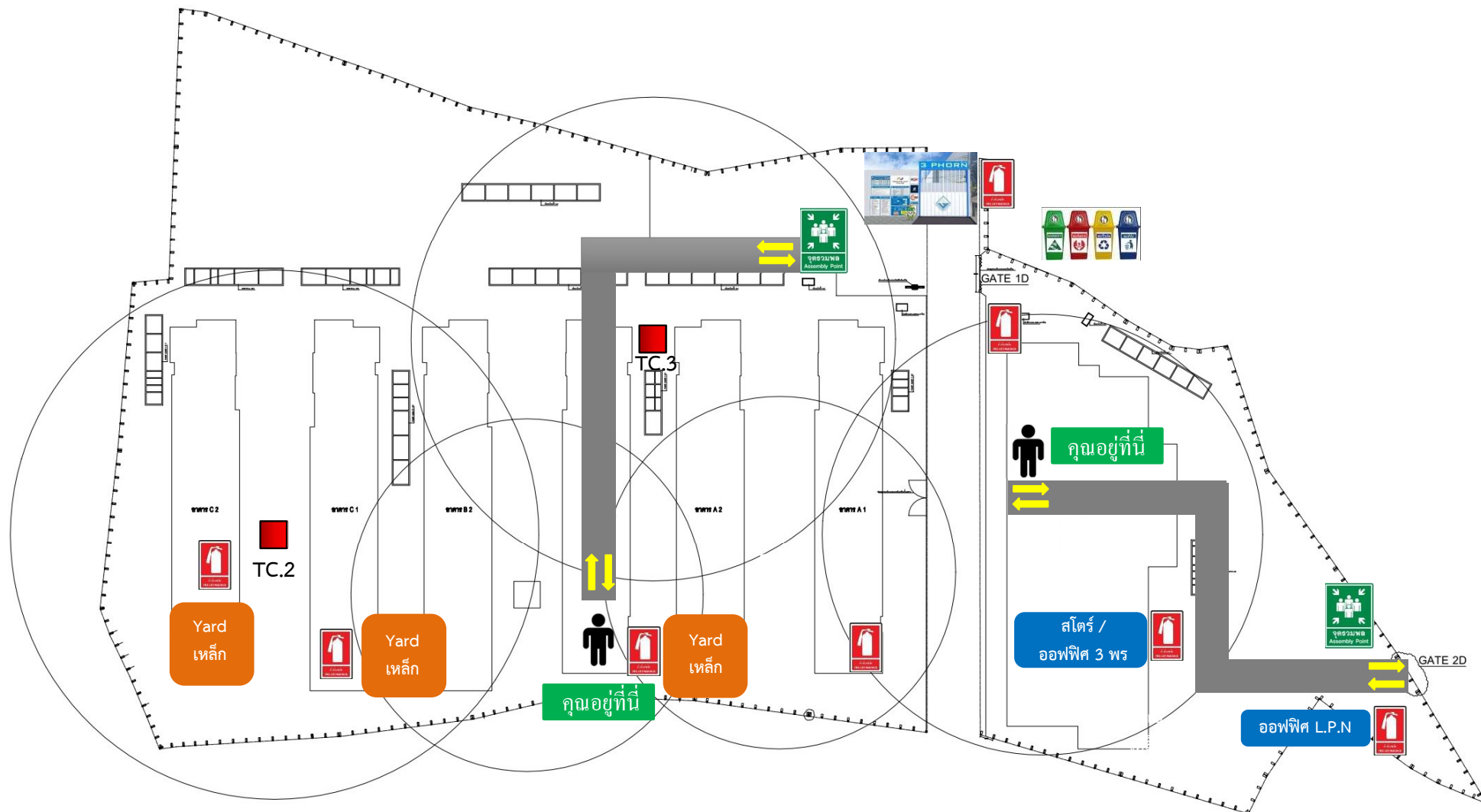

ภาคผนวกที่ 20

ใบเสร็จการชำระมูลฝอย

เลขที่
BILL NO.

CASH SALE

17/4/68

6254 272 L.P.N

A horizontal number line with major tick marks every 10 units, labeled 0, 10, 20, 30, 40, 50, 60, 70, 80, 90, and 100. A blue bracket is drawn below the line, spanning from the 0 mark to the 40 mark. The number 40 is written below the bracket.

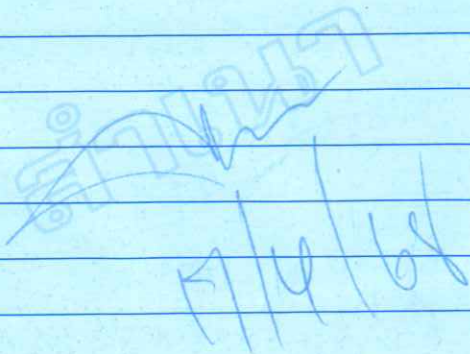
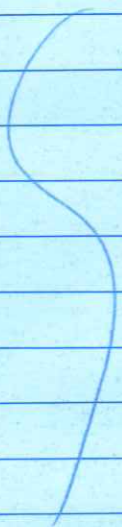
จำนวน QUANTITY 数量	รายการ DESCRIPTION 貨名	หน่วยละ UNIT PRICE 備註	จำนวนเงิน AMOUNT 金額
1 ไร่ ๖๖	๖๖๖๖	750	750
			

เลขที่
BILL NO.

CASH SALE

วันที่ 日期 17/4/68
DATE

[illegible]

จำนวน QUANTITY 数量	รายการ DESCRIPTION 貨名	หน่วยละ UNIT PRICE 備註	จำนวนเงิน AMOUNT 銀額
5	กล้วย ขยขย	¥50	3,750
 7/4/68			